



**PARCIEUX**

**BULLETIN MUNICIPAL**

**2019**

POMPES FUNEBRES  
MARBRERIE FUNERAIRE ET DECORATIVE



ESPACE FUNERAIRE GILLET

Ancienne Maison FAGUET

Ouvert 7j/7

04 78 91 33 53 24h/24

Accès à toutes  
les Chambres Funéraires

27, avenue Auguste Wissel - 69250 Neuville sur Saône

www.espace-funeraire-gillet.com

contact@efgillet.com

DU LUNDI AU SAMEDI 8 H 30 - 12 H 30 / 14 H 00 - 19 H 00 . DIMANCHE 9 H 00 - 13 H 00

SARL  
**OUIILLON Christophe**

PLOMBERIE - SANITAIRE  
CHAUFFAGE

Bureau/Atelier : 7 Avenue Gambetta  
69250 NEUVILLE SUR SAÛNE

Tél/Fax 04 72 08 88 64 - Port. 06 09 46 78 98

**Augay & Fils**  
*Travaux Publics*

**Travaux Publics**  
**Canalisations - VRD**

500 rue des Jonchères - 69730 Genay  
Tél. 04 78 28 26 80 - Fax 04 78 30 56 90  
Port. 06 26 70 13 91 - augay.sarl@orange.fr

**La Meuhh**  
Produits Fermiers

mercredi au samedi : de 9h à 12h30 et de 15h à 19 h  
dimanche : de 9h30 à 12h 30

*C'est toute une ferme en vente directe*

Les Eguets 01600 PARCIEUX tél: 04 37 26 95 21 fax: 04 78 98 21 58  
la.meuhh@orange.fr

**SAONE TP**

TERRASSEMENT  
MACONNERIE  
DEMOLITION  
VRD

01600 Parcieux  
0650230287

saonetp@orange.fr

**pichat**  
PÂTISSIER

PICHAT Boulanger - Pâtissier - Chocolatier 01600 Reyrieux Tél. 04 74 00 12 33

**SAONE Glisse**

Ski Nautique - Wake-Board - Slalom - Bare-Foot - tous niveaux

Infos et réservation  
**06 50 68 69 00**

# Sommaire

## Edito

Etat civil.....	p.4
Le Mot du Maire.....	p.5

## Informations Mairie

FOCUS : les bords de Saône.....	p.6
Les finances.....	p.7
Travaux.....	p.8-9-10
Urbanisme.....	p.11

## Vivre ensemble

Rappel des règles de vie.....	p.12
Le rôle des bassins de rétention.....	p.13
Parking bords de Saône.....	p.13
Culture.....	p.14
Marche verte.....	p.15
Alimentation et biodiversité.....	p.15
Portrait du Sénateur Patrick Chaize.....	p.16-17

## Communauté de Communes Dombes Saône Vallée

Petite enfance.....	p.18
Devenir assistant maternel.....	p.18
Multi-accueil intercommunal de Fareins.....	p.18
Collecte d'amiante.....	p.19
SCoT.....	p.19

## Petite enfance, jeunesse

Rythmes scolaires.....	p.20
Conseil Municipal des Enfants.....	p.20
Aide financière pour le BAFA.....	p.20
Un mini-camp pour les grands.....	p.21
Ouverture d'une 5 <sup>ème</sup> classe.....	p.21
Activité musique.....	p.22
ATSEM : que ferions-nous sans elles ?.....	p.22

## Santé, social

La Semaine Bleue.....	p.23
ADAPA.....	p.24
ADMR.....	p.24

VSDS.....	p.24
CLIC.....	p.25
Parcours du cœur.....	p.25
Accueil de jour « Aux Lucioles ».....	p.25
Croix-Rouge.....	p.26
Mission Locale Jeunes.....	p.26
Office National des Anciens Combattants et Victimes de Guerre (ONACVG).....	p.26

## Vie associative

Dynamisme associatif !.....	p.27
Interview d'Agnès Chrétin-Rochette.....	p.27
Rencontre avec la famille Desthieux.....	p.27
Atelier Big Bang.....	p.28
Chasse Parcieux-Massieux.....	p.28
Club Aquatique.....	p.28
Les Colchiques.....	p.29
Corps et sens.....	p.29
Croq'menu.....	p.29
FCBS.....	p.30
Galaxie Dance.....	p.30
Grand P'tit Déj.....	p.30
Hippocrène en Dombes.....	p.31
Joujouthèque.....	p.31
Judo Club.....	p.32
Sou des écoles.....	p.32
Voie des sens.....	p.32
La voie du tigre blanc.....	p.33
MJC.....	p.33
ValDombes Villages Roumains.....	p.33

Liste des associations.....	p.34
-----------------------------	------

Plan de Parcieux.....	p.35
-----------------------	------

Agenda.....	p.40
-------------	------

## Etat civil

### Naissances

MAROLE Gabriel.....	03/01/2018
DUFOUR Capucine.....	09/01/2018
BOUCHUT Maxine.....	28/02/2018
ROBERT Enaïa.....	04/04/2018
VINOT Thaïs.....	10/05/2018
BOUVIER Hugo.....	23/06/2018
GENEST Madeline.....	26/06/2018
HERRERO Logan.....	24/07/2018
LANDAIS Erwan.....	09/09/2018
SAMER Raphaël.....	20/09/2018

### Baptêmes républicains

GIRARDET Loris.....	07/07/2018
DUCOGNON Elya.....	01/09/2018

### Mariages

GOMEZ Marine et BAUM Olivier (1).....	23/06/2018
ARCHAMBAULT Marie-Claire et MARGUERITE Denis (2).....	21/07/2018
BATTAGLIA Alexandra et CHRISTOL Jean-Emmanuel (3).....	24/08/2018
HERBERT Cathrin et VALERO Rémi (4).....	25/08/2018
DAUDIT Simon Valérie et RIVIERE Jean-Pierre (5).....	24/11/2018
DETTINGER Maria Lovely et LAVAUD François (6).....	15/12/2018

### PACS

FERRE Morgane et COMBEL Maxime.....	16/06/2018
IACONO Jennifer et RAMAKERS Patrick.....	30/06/2018
JEZIORSKA Alison et LION Antonin.....	27/10/2018
SEVENIER Amélie et CACLIN Damien.....	14/12/2018
DAVID Anne-Laure et TAVERNIER David.....	28/12/2018

### Décès

REPIQUET Isabelle.....	07/04/2018
JANAUD Patrick.....	08/09/2018
SABATIER Paul.....	24/09/2018
PAULIN Joseph.....	09/10/2018
ROSNER Alain.....	11/11/2018
PERRET Gaston.....	01/12/2018



7



2



4



3



5



6

## Le Mot du Maire

**N**otre village change et évolue. Nous avons posé quelques questions à Vincent Lautier, Maire de Parcieux, concernant certains des projets et travaux importants de la commune.

**Monsieur le Maire, l'agrandissement de la cantine et la création d'un bâtiment périscolaire sont prévus. Pourquoi ces travaux ?**



L'augmentation de la population, en lien avec de nouvelles constructions, a eu un impact direct sur la fréquentation de l'école avec l'ouverture d'une 5<sup>ème</sup> classe à la rentrée 2018. Dans les années à venir, la population de Parcieux continuera de croître avec notamment l'arrivée de 29 familles au « Clos du Château ».

Une réflexion à long terme a été conduite afin de prévoir les structures et équipements indispensables pour le bien-être des enfants et des équipes éducatives.

**Pouvez-vous nous parler des locaux de la cantine ?**

Ils datent des années 2000 et ne sont plus adaptés à la fréquentation actuelle : 100 repas servis par jour en moyenne (pour un effectif de 120 enfants inscrits à l'école).

La cantine verra sa surface passer de 56 m<sup>2</sup> à 77 m<sup>2</sup>, côté rue. Une attention particulière sera portée à l'isolation phonique ; les équipements de restauration sont en cours de renouvellement et de mise aux normes.

**Comment agrandirez-vous l'école pour les activités périscolaires ?**

L'espace actuel pour la garderie périscolaire, le centre de loisirs et les NAP (Nouvelles Activités

Périscolaires) n'est plus suffisant. Une réflexion a été menée avec un groupe de travail (parents d'élèves, habitants, élus, agents communaux) qui a opté pour une surélévation du bâtiment actuel, au-dessus de la cantine. La surface créée sera de 200 m<sup>2</sup> avec une entrée dédiée. La commune, pour mener à bien ce projet, est en cours d'acquisition d'un terrain jouxtant l'école.

**Quel est le planning des travaux et leur coût ?**

Les travaux débuteront au 2<sup>ème</sup> semestre 2019 pour une livraison estimée à la rentrée 2020. Le coût total de l'opération est de 758 000 € HT, subventionnable pour 415 000 €. Le reste à charge pour la commune sera de 343 000 € HT, financé par un emprunt.

**Chacun constate, depuis plusieurs années, une augmentation des véhicules qui traversent le village.**

**Quels moyens avez-vous mis en œuvre pour sécuriser les déplacements ?**

Pour faire ralentir les véhicules, nous avons créé des trottoirs, une zone 30 et une zone partagée, réalisé des écluses et réduit des largeurs de voirie. Ces travaux ont été entrepris rue de la Fontaine et route de Genay.

**Et pour le reste de la commune ?**

Nous poursuivrons ces aménagements avec la route de Reyrieux et le chemin des Mûriers. Le chemin des Eguets verra la réalisation d'un mode doux pour rejoindre les bords de Saône.

**La voirie est-elle une de vos priorités ?**

Oui elle l'est, en lien avec les demandes et attentes des habitants. Je le sais, toute la commune est concernée ! Cependant, en rai-

son des coûts importants des travaux, ils ne peuvent se faire que par tranches successives, dans le respect du budget communal et l'attente des subventions de l'Etat et des collectivités territoriales.

**Monsieur le Maire, beaucoup d'élus jettent l'éponge, Quelle est votre motivation ?**

Effectivement nous sommes écrasés par les responsabilités, le manque de moyens financiers et l'exigence importante des administrés. J'ai la chance d'être très bien entouré par mon équipe municipale et les agents de la commune qui travaillent consciencieusement pour exercer leur mission de service public. J'ai redécouvert, il y a 5 ans, un village, des habitants, des associations, des acteurs socio-économiques, des partenaires qui m'ont aidé à mettre en place des projets, à concrétiser des idées. Le mandat d'élu est riche d'enseignements et demande de la motivation, de la patience, de l'écoute, de la concertation et le goût des autres. Il est souvent difficile de concilier vie professionnelle, vie familiale et mandat électif mais il faut continuer à « convaincre, agir et transmettre » pour améliorer la vie quotidienne !

**Directeur de la publication :**  
Vincent Lautier

**Conception, réalisation, mise en page :**  
Nathalie Bougain, Nathalie Tisserand, avec la participation des membres de la commission municipale et du groupe de travail : Eric Berthelier, Jacqueline Dufour, Emilie Guignardat, André Mut, Anne-Lise Pinteno, Annie Skrzypczak, Anthony Willaume.

**Couverture :** Eric Berthelier

Tirage : 650 exemplaires

Mise en page et impression : 3D Imprimerie  
Imprimé sur papier FSC 



**Le bulletin municipal est entièrement financé par la publicité**

**Merci à nos annonceurs !**

**NOUVEAUTÉ**  
Retrouvez plus d'informations dans le guide  
**PARCIEUX PRATIQUE** joint à ce bulletin.



## FOCUS : les bords de Saône

### Camping de l'écluse

**L**e camping, d'une surface de 3,8 ha, est situé en bords de Saône, derrière la maison éclusière. M. et Mme Poelmans, originaires de Verdun, l'ont acheté en octobre 2004.

Le camping possède 2 étoiles avec 180 emplacements « grand confort » d'une surface chacun d'au moins 100 m<sup>2</sup>.

« Esprit de famille et dynamisme ! » Tels sont les mots de M. et Mme Poelmans lorsqu'ils parlent de leurs campeurs, fidèles pour certains depuis plus de 30 ans. Leurs clients viennent de Lyon et de sa banlieue, de pays voisins (en lien avec la proximité de l'autoroute).

Ils accueillent des pêcheurs (de toutes nationalités) attirés par la Saône, des vendangeurs aussi.

Le camping propose des emplacements pour tentes, caravanes, camping-cars et quatre locations de mobil-homes : ce choix délibéré permet d'accueillir des familles, adeptes du camping traditionnel, qui peuvent ainsi passer des vacances pour un coût très raisonnable.

Le camping dispose d'une piscine et propose diverses animations. Il est ouvert du 1<sup>er</sup> samedi d'avril au dernier dimanche de septembre.

Les campeurs regrettent qu'il n'y ait pas suffisamment de transports en liaison inter-départemen-

tales pour bouger et découvrir la région.

M. et Mme Poelmans apprécient grandement leur cadre de travail, leur vie à la campagne, à proximité des commerces, des services et d'une grande ville comme Lyon. La solidarité est une valeur importante à leurs yeux, partagée avec leur 2<sup>ème</sup> famille de campeurs.



### Les Petites Voiles

**F**rédéric Leculier a repris en octobre 2012 le restaurant la Pomme d'Api, devenu, après rénovation, les Petites Voiles.

A l'origine, il cherchait plutôt un restaurant dans Lyon. Après avoir



travaillé 7 ans en Guadeloupe, le côté bord de l'eau et saisonnier du restaurant lui a tout de suite plu.

Chaque année, Frédéric apporte de nouvelles améliorations : ainsi après avoir aménagé la terrasse en bord de Saône, avec sa vue calme et reposante sur l'eau et ses divers habitants (canards, cygnes, poissons), il s'attaquera en 2019 aux stores de la terrasse « intérieure », afin d'apporter de la fraîcheur en été sur cette partie du restaurant.

L'équipe est composée de 5 personnes en hiver et passe à 23/24

employés en été avec beaucoup d'étudiants pour la renforcer, le nombre de couverts servis variant beaucoup selon la saison (100 couverts en moyenne à compter du mois de mai avec des pics à 200/250 couverts les week-ends).

Du 1<sup>er</sup> avril au 30 septembre, le restaurant est ouvert midi et soir tous les jours et du 1<sup>er</sup> octobre au 31 mars, tous les midis et les vendredis et samedis soirs.

A noter que le restaurant possède son propre ponton et est directement accessible en bateau.

### Saône Glisse

**L**a pratique du ski nautique sur la Saône, à hauteur de Parcieux, remonte aux années 50/60 avec Jean-Marie Muller, sportif de haut niveau, multi médaillé aux championnats du Monde, d'Europe et de France. Il venait s'entraîner quotidiennement pour préparer ses championnats et contribua au développement de ce sport.

De 1995 à 2015, le club nautique fut géré par Pierre Palombo et en 2016 une nouvelle société « Saône Glisse » a été créée par Thibault Poinsonnet, passionné de sport nautique et diplômé « ski nautique wakeboard ».

Le plan d'eau s'étend sur 1,5 km entre Parcieux et Reyrieux et dispose d'un parcours de slalom pour skieurs confirmés.

La pratique du ski nautique ou du wakeboard est ouverte à tous à partir de 5 ans (en fonction de la corpulence). Une seule condition : savoir nager.



Sous réserve que la Saône ne soit pas en crue, le club est ouvert de la mi-avril à la mi-octobre : en semaine, du lundi au vendredi (sauf mardi), de 17 h au coucher du soleil et le week-end, de 10 h au coucher du soleil. Deux bateaux de 350 CV permettent d'assurer les rotations et le prêt du matériel est compris dans le forfait. Vous pouvez opter pour un baptême d'initiation ou un tour de ski ou wakeboard.

Après l'effort, le réconfort : une belle terrasse/buvette sur pilotis vous accueille pour une pause détente, en partenariat avec le restaurant Les Petites Voiles.

## Les finances

En 2018, les dépenses de fonctionnement s'élèvent à 501 000 € (soit une baisse de 3 % par rapport à 2017).

Les recettes de fonctionnement atteignent 684 500 € (en hausse de 7,8 % par rapport à 2017 suite à l'augmentation de la population et à la taxation sur les ventes immobilières).

Les recettes d'investissement sont de 184 200 € dont 131 700 € de subvention de l'Etat, de la Région et du Département.

### Budget prévisionnel investissement 2019

#### Cadre de vie

- Aménagement du mode doux chemin des Eguets (report 2018) : 245 000 €
- Enfouissement des réseaux chemin de la Charité : 93 200 €
- Travaux de sécurisation de la voirie route de Reyrieux : 45 000 €
- Travaux de sécurisation du carrefour chemin des Mûriers/ chemin du Pont de l'Ane/ rue Comte de Chateaubriand : 35 000 €

#### Bâtiments communaux

- Extension de la cantine et du périscolaire : 410 000 € (1<sup>ère</sup> tranche)
- Rénovation de l'accueil de la mairie : 20 000 €

### Focus sur la baisse des dotations de l'état

En 2013, la commune percevait en dotation de l'Etat 112 800 € par an.

En 2018, ces dotations s'élevaient à 73 800 € soit une baisse de 34,5 % entre 2013 et 2018 et ceci malgré l'augmentation constante du nombre d'habitants de la commune.

Ainsi, depuis 2014, la commune a contribué au redressement des comptes publics pour un montant de 172 200 €.

### Les dépenses de fonctionnement 2018

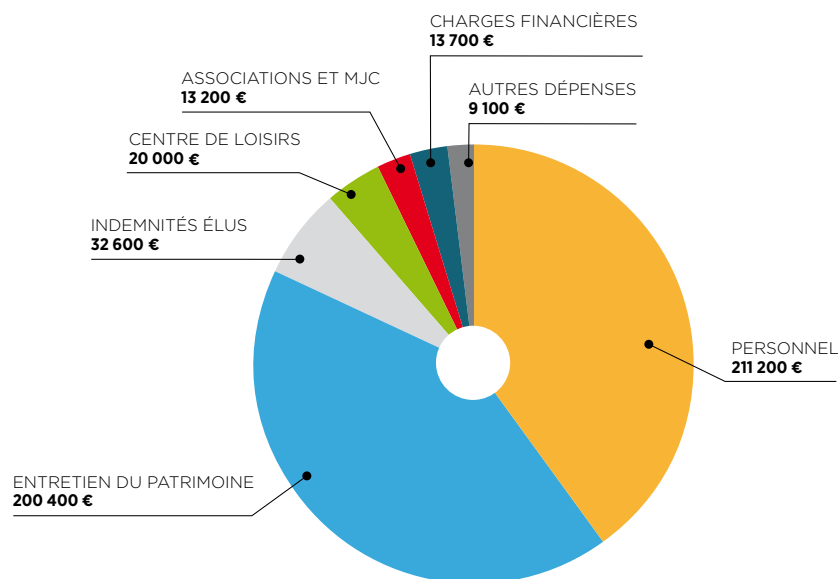

### Les dépenses d'investissement 2018

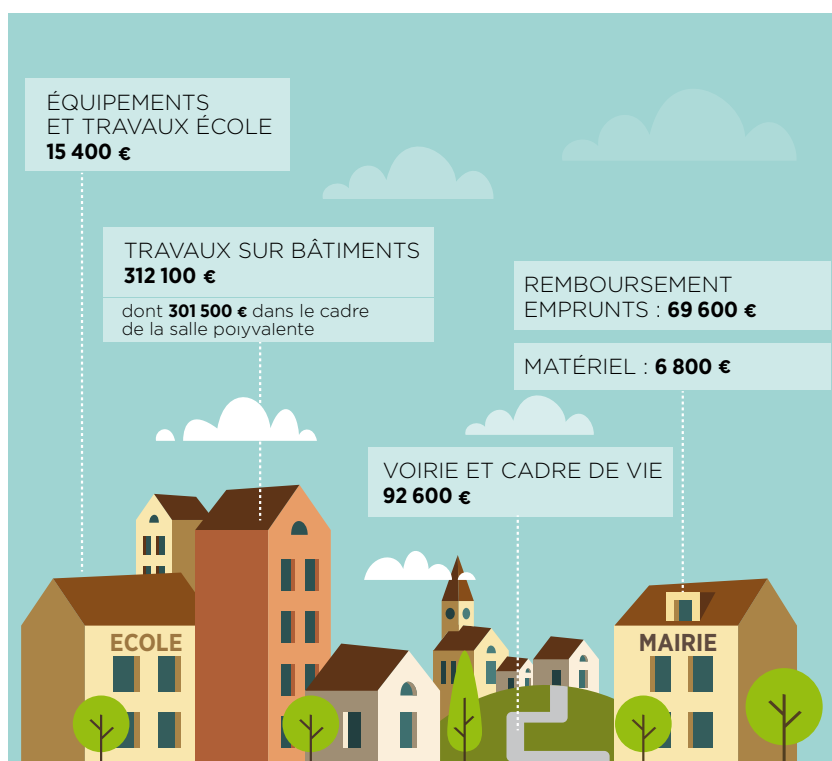

#### Fiscalité locale

Taux inchangés pour 2019 :

- Taxe d'habitation : 10,23 %
- Taxe foncière : 13,91 %
- Taxe foncière non bâti : 42,10 %

#### Etat de la dette

Total du capital restant dû : 356 036 €

Dette par habitant : 292 €  
(moyenne des communes de 500 à 2 000 hab en 2015 : 618 €)

# Travaux

## Réalisés en 2018



*Salle polyvalente rénovée*



*Banque d'accueil adaptée PMR à la mairie*



*Carrefour route de Genay/Chemin du Fagot/Chemin des Varennes  
Réalisation de trottoirs, chicane, nouvelle signalisation*



*Route de Genay : Zone 20 et marquage au sol d'un espace partagé*



*Rue de la Fontaine : création de trottoirs*

## Rénovation du Dojo

Une première de tranche de travaux a permis de résoudre un problème d'humidité sur les murs, en installant des panneaux muraux avec isolation ventilée. Le plafond a également été rabaissé et équipé d'éclairage à led. Les travaux sur la deuxième partie de la salle seront réalisés en 2019.



*Chemin Creuse Roussillon : reprise des enrobés et création de places de stationnement*



## Prévus en 2019

### Aménagements et sens de circulation :

- chemin des Mûriers
- rue Comte de Chateaubriand
- chemin du Pont de l'Ane

Avec le nouveau lotissement du Clos du Château et le nombre croissant de licenciés au club de foot, ce quartier connaît une augmentation importante du trafic routier.

La commune est en phase d'étude pour aménager dans un premier temps le carrefour chemin des Mûriers et rue Comte de Chateaubriand. Pour éviter des vitesses importantes et du stationnement gênant pour les riverains, cet aménagement comportera des trottoirs, la matérialisation de places de stationnement ainsi que le redimensionnement du carrefour.

Le chemin des Mûriers sera réouvert à la circulation, en sens unique, de l'entrée du club house du FCBS dans le sens village vers RD 933 et en double sens dans sa partie haute jusqu'au lotissement des Mûriers. Une obligation de tourner à droite au niveau de la Route Départementale 933 (direction Trévoux) sera mise en place. Des places de stationnement seront aménagées et les mûriers vieillissants seront remplacés.

Un mode doux (piétons/cyclistes) sera créé Rue Comte de Chateaubriand et deux écluses seront installées.

Enfin, le chemin du Pont de l'Ane sera mis en sens unique à la montée (direction route de Genay), sauf pour les véhicules de plus de 3,5 t ; le pont étant très étroit et ancien, son utilisation est limitée aux véhicules légers de petit gabarit. Un trottoir ou un espace piéton balisé pour les parties les plus étroites sera réalisé.

Ce projet, en plusieurs étapes, se concrétisera au deuxième trimestre 2019 par le remplacement de la canalisation d'eau potable chemin du Pont de l'Ane (travaux indispensables avant une création de trottoirs) puis par l'aménagement du carrefour des voies rue Comte de Chateaubriand, chemin des Mûriers et chemin du Pont de l'Ane.



Sens de circulation

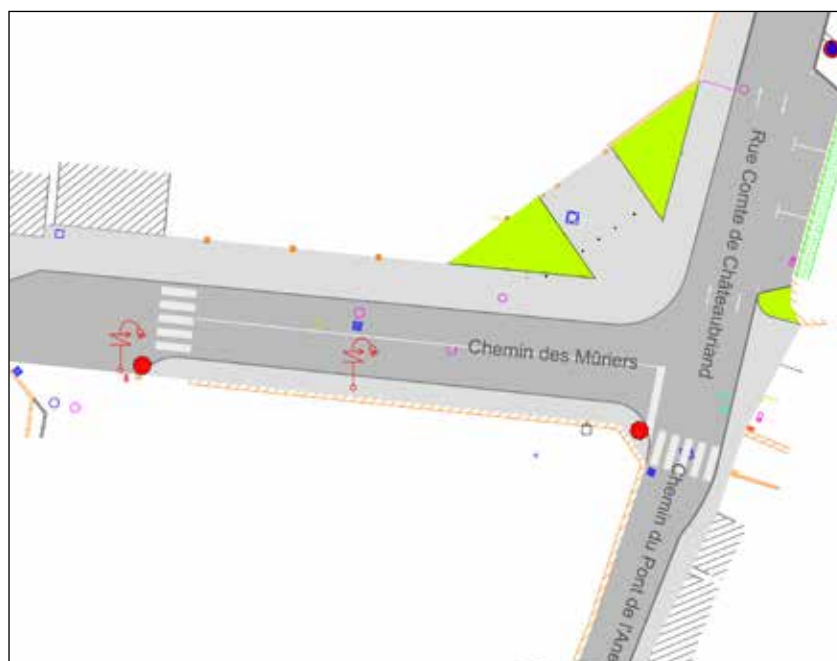

Aménagements du carrefour

## Extension des bâtiments

**P**our faire face à l'augmentation des effectifs de l'école et l'ouverture d'une 5<sup>ème</sup> classe, la commune a décidé d'agrandir les locaux de la cantine et de créer un espace dédié aux activités périscolaires et au centre de loisirs.

Ce nouveau bâtiment permettra de libérer les locaux de l'école maternelle et d'accueillir les élèves dans de meilleures conditions.

Ce projet permettra de créer 21 m<sup>2</sup> de surface supplémentaire pour la salle de restauration et 200 m<sup>2</sup>

pour le périscolaire avec deux pièces réservées aux activités, un hall d'accueil, un bureau et des sanitaires. D'un coût total de 758

000 € HT, comprenant l'achat du terrain, la livraison de ce nouvel espace est programmée pour la rentrée scolaire 2020/2021.



*Insertion paysagère : Escal Architectes*

## Aménagement route de Reyrieux

Depuis plusieurs années, nous constatons une augmentation du trafic ainsi que des vitesses

parfois excessives sur la route de Reyrieux. Afin de sécuriser les déplacements piétons et diminuer la vitesse des véhicules, la commune va réaliser en 2019 divers aménagements :

- Création d'un trottoir, à partir du chemin du Trêve d'Ars sur 180 m puis un espace partagé jusqu'à la régie Foncia.
- Réalisation de 4 écluses qui permettront de diminuer la vitesse sur cette section de rue.



## Autres travaux à venir

- Aménagement rue de la Fontaine
- Réalisation d'un mode doux chemin des Eguets (bords de Saône)
- Enfouissement des réseaux chemin de la Charité

# Urbanisme

## Permis de construire (PC) HARTE Noël et BASTIN Eloïse

Le Clos du Château (lot 10)  
Maison individuelle

## AOUF Oifa et Oualid

Le Clos du Château (lot 4)  
Maison individuelle

## SAVONA Marion et Daniel

Le Clos du Château (lot 25)  
Maison individuelle

## BOUCHAÏLA Sonia et Nassim

Le Clos du Château (lot 8)  
Maison individuelle

## AMOROS Paul et BACCONNET Cécile

Le Clos du Château (lot 21)  
Maison individuelle

## COUPAUD Delphine et Olivier

Le Clos du Château (lot 13)  
Maison individuelle

## CARDOSO Sabrina et Jean-Stéphane

Le Clos du Château (lot 20)  
Maison individuelle

## QUENEL Loïc et CHIRIAT Isabelle

Le Clos du Château (lot 24)  
Maison individuelle

## ZILLIG MOTTA Fabio et MORLET Aline

Le Clos du Château (lot 15)  
Maison individuelle

## SCI SAÔNE INVEST

110 chemin du Port Bernalin  
Extension entrepôt

## LORUSSO Aurélien et ALBEROLA Marine

Le Clos du Château (lot 26)  
Maison individuelle

## AUDENOT Elisabeth

Le Clos du Château (lot 14)  
Maison individuelle

## BEYRIE Simon et ROUFFET Elodie

Le Clos du Château (lot 18)  
Maison individuelle

## DUJARDIN Marina et François

Le Clos du Château (lot 7)  
Maison individuelle

## MONTERO Thierry et BOLASTAN Sevda

Le Clos du Château (lot 16)  
Maison individuelle

## CHAMONARD Geoffray et THOMMÉGAY Sandy

Le Clos du Château (lot 1)  
Maison individuelle

## BARDIN Baptiste et DELANGLE Aurianne

Rue de l'Eglise  
Maison individuelle

## PERRET Dominique et TRIOMPHE Myriam

Le Parc du Comte (lot 2)  
Maison individuelle

## LACHAZE Eric et GILET Evelyne

Le Parc du Comte (lot 1)  
Maison individuelle

## BENYOUCEF Meriem et Azdine

Le Clos du Château (lot 12)  
Maison individuelle

## CHARLES Gilles et SALVAT Audrey

Le Clos du Château (lot 11)  
Maison individuelle

## LEPINAY Sylvain et BOUCHERIDA Scheherazade

Le Clos du Château (lot 2)  
Maison individuelle

## GARAYOA Rémi et ROUGLIN Nathalie

Le Clos du Château (lot 22)  
Maison individuelle

## Déclarations préalables (DP)

### GAGNE Odile et Bernard

252 route de Genay  
Murs de Clôture

### DIAZ Maxime

252 chemin des Minimes  
Piscine

### VERMOREL Jérémie et GUILLOT Soizic

310 chemin de la Charité  
Adjonction d'un corps de bâtiment  
sur bâtiment existant

### KRAFT Gladys

23 le Clos de la Belle Cordière  
Piscine

### ROBERT Claudine

151 route de Genay  
Pose de 2 velux

### CEBAN Georges

201 chemin Creuse Roussillon  
Murs de clôture

### CHAMBON Caroline

335 chemin des Minimes  
Murs de clôture

### FRANGIN André

309 chemin des Minimes  
Murs de clôture

### LAUTIER Vincent

7 Clos de la Belle Cordière  
Remplacement 2 fenêtres  
par 2 portes fenêtres

## LEROUGE Isabelle

53 impasse de la Sauzaia  
Construction d'une clôture en grillage  
à la place d'un mur

## CHIQUET Caroline

152 rue de l'Eglise  
Changement de menuiserie par  
menuiserie PVC Blanc

## AUDENOT Elisabeth

Le Clos du Château (lot 14)  
Coupe d'arbres

## DURIX Sébastien

3 Clos de la Belle Cordière  
Piscine

## HUCHARD Jean-François

378 route de Genay  
Réfection de la toiture à l'identique

## DIAZ Bruno

11 Clos de la Belle Cordière  
Portail et Claustra

## GUILLET Maurice

25 impasse de la Croix d'Ain  
Fermeture d'une terrasse existante  
par un vitrage

## MARTIN Jean-François

241 chemin du Pont de l'Ane  
Installation panneaux photovoltaïques  
en toiture

## MANIVET Didier

Aux Varennes  
Coupe et abattage d'arbres

## MICHEL Bernadette et Bruno

62 route de Reyrieux  
Division d'un terrain en vue de  
construire

## Permis d'aménager (PA)

### CCDSV

Chemin du Port Bernalin  
Création de parking de 54 places

## Permis de démolir (PD)

### VAZ Emmanuel

638 chemin du Trêve d'Ars  
Démolition partielle d'un garage

## BON A SAVOIR

Le **PLU** (Plan Local d'Urbanisme) et les modifications simplifiées, qui fixent les règles d'urbanisme, sont consultables sur le site internet de la mairie : [parcieux.fr](http://parcieux.fr)

Tous les renseignements ou documents officiels (Déclaration Préalable, Permis de Construire...) peuvent être obtenus sur le site du service public : [service-public.fr](http://service-public.fr)

## Rappel des règles de vie

### Chiens

Les déjections canines entraînent :

- une dégradation du cadre de vie et une souillure des espaces publics,
- des problèmes :
  - d'hygiène (prolifération des microbes)
  - de sécurité (risque de chute pour les personnes âgées, les personnes handicapées, les enfants)
  - de finance (un coût pour assurer le nettoyage des sites)
  - de relationnel (entre les possesseurs et les non possesseurs de chien)

La commune, après avoir informé les habitants sur les règles élémentaires de vie en société, a installé des cani-bornes dans différents lieux. Ce matériel est utilisé mais il est regrettable qu'une minorité continue de ne pas ramasser les déjections canines de leur animal. Désormais, en cas de non-respect de l'interdiction, l'infraction sera passible d'une contravention de 1<sup>ère</sup> classe.



**Chiens errants :** Il est interdit de laisser son animal errer dans les rues sous peine de devoir le récupérer en fourrière.

**Catégories de chiens susceptibles d'être dangereux :** adressez-vous à la mairie pour demander votre permis de détention.

### Bruit

L'utilisation d'engins ou de matériels bruyants est autorisée aux horaires suivants :

- **Les jours ouvrables :**  
**de 8h à 12h et de 14h à 19h30**
- **Le samedi :**  
**de 9h à 12h et de 15h à 19h**
- **Le dimanche et les jours fériés :**  
**interdiction totale**

### Eclairage public

Lorsqu'un lampadaire ne fonctionne plus, **relever le numéro** inscrit sur le mât et le communiquer au secrétariat de mairie qui fera procéder au remplacement de l'ampoule.

### Entretien des haies

Il est rappelé que la hauteur des haies est limitée. Elles ne doivent en aucun cas déborder des limites du terrain ou du muret de soutènement, gêner l'éclairage public ou la signalisation et empiéter sur la chaussée.

### Chenilles processionnaires

Elles affaiblissent les arbres et constituent un problème de santé publique par la dispersion de leurs poils pouvant entraîner chez les humains et les animaux de graves irritations.

**Pour plus d'informations :**  
[chenilleprocessionnaire.com](http://chenilleprocessionnaire.com)



### L'ambroisie : une plante sauvage qui nuit à la santé

Son pollen provoque de fortes réactions allergiques qui apparaissent en général entre la mi-août et octobre.



L'élimination des plants d'ambrosie doit se faire avant la pollinisation pour éviter les émissions de pollen et impérativement avant le début de la grenaison.

Consultez l'arrêté préfectoral relatif à la lutte contre l'ambrosie dans l'Ain et la réglementation sur le site : [ain.gouv.fr](http://ain.gouv.fr)

### Le frelon asiatique

Le frelon asiatique n'est pas agressif pour l'homme. La piqûre n'est pas plus dangereuse que celle d'une guêpe ou d'une abeille. Le frelon asiatique est un prédateur avéré des abeilles et autres insectes.

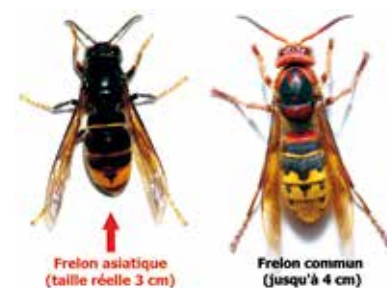

Il se limite à une activité diurne et toute intervention de destruction de nid doit avoir lieu à la nuit tombante ou au lever du jour.

**Pour plus d'informations :**  
[frelonasiatique.mnhn.fr](http://frelonasiatique.mnhn.fr)

### Réglementation des feux



Le brûlage des déchets verts par les particuliers est désormais **interdit toute l'année** selon arrêté préfectoral n°SAF 2017-02 du 3 juillet 2017.

## Le rôle des bassins de rétention

**L**ors de violents orages et pour satisfaire aux exigences réglementaires (loi sur l'eau et prévention des inondations), il est nécessaire de limiter le débit des eaux pluviales à l'aval des bassins versants.

Pour cela, il est impératif de réaliser des bassins de rétention. Des études sont réalisées afin de les concevoir, de les dimensionner et de déterminer leur implantation selon les besoins spécifiques.

A Parcieux, nous avons 5 ouvrages de ce type, situés en amont du village afin de protéger les habitants. La gestion de ces bassins était déléguée au syndicat hydraulique mais, depuis le 1<sup>er</sup> janvier 2019, cette compétence est transférée à la Communauté de Communes Dombes Saône Vallée.

**Michel Badoil,**  
2<sup>ème</sup> adjoint



*Bassin situé « En Janges »*

## Parking bords de Saône

**L**e parking sera situé chemin Port Bernalin, à 50 m du chemin de Halage et comptera 58 places (au lieu des 73 prévues initialement).

Une extension sera possible ultérieurement. Les superficies res-

tantes seront enherbées et un fossé de séparation sera réalisé afin d'éviter le stationnement sauvage.

L'entreprise Guinot TP a été retenue pour les travaux qui ont démarré le 4 février pour 2 mois (hors intempéries). Une attention

particulière a été portée sur les espaces verts. Les plantations seront effectuées avant le début du printemps avec des haies d'1,50 m à 2 m de haut. La Communauté de Communes Dombes Saône Vallée est maître d'ouvrage pour cet aménagement.



## Culture



le groupe vocal  
QUI SONT  
**T'ELLES**  
vous propose son  
nouveau concert :  
**Galerie de Portraits**  
Chef de chœur : Alice Mortagne  
Arrangements : Alice Mortagne et Frédéric Allérat  
Mise en scène : Elisabeth Ponsot  
**Samedi 30 mars 2019  
20h30  
Salle polyvalente  
PARCIEUX**

## Fête de la musique

**R**endez-vous pour l'édition 2019 le 22 juin prochain.



Comme chaque année, la commune et l'association Big Bang vous proposent de célébrer la fête de la musique dans le parc de la cure. L'atelier Big Bang organise également à cette occasion son exposition de peintures. La 7<sup>ème</sup> édition sera encore l'occasion de découvrir de nouveaux talents ou artistes confirmés dans une ambiance champêtre.



En 2019, LES RESCAPES Interprètent:

## LES CHAPARDEURS

De François SCHARRE

Comment cambrioler les riches appartements parisiens d'un immeuble du seizième arrondissement au nez et à la barbe des propriétaires ? Rien de plus facile quand on est une famille de « chapardeurs » depuis plusieurs générations. Sauf que cette fois-ci, nos voleurs ont peut-être vu trop grand : la police va cerner l'immeuble et une vieille fille du cinquième va s'en mêler.... Nos chapardeurs vont-ils réussir à se libérer de cette souricière ?

Représentation à PARCIEUX,

**le Samedi 4 Mai 2019**

à 20h30 salle polyvalente

Entrée payante

Durée approximative : 1h30 (+ entracte)

## Marche verte

**E**nsemble,  
nettoyons notre village

4<sup>ème</sup> édition

Dimanche 28 avril à 9h30 !



Depuis 3 ans, des Parcevins motivés ramassent les déchets de notre commune et nous espérons, pour cette nouvelle édition, voir le groupe s'agrandir.

Au-delà du nettoyage de notre village, nous voulons éveiller les consciences pour l'avenir de nos enfants.

C'est également un moment convivial qui rassemble les générations autour d'un même objectif : préserver la planète.

Vous aimez Parcieux, vous aimez vous promener, vous avez l'esprit citoyen : petits et grands, venez nous rejoindre !



Surveillez votre boîte aux lettres : les informations détaillées vous parviendront prochainement.

**Le collectif d'organisation : Les Colchiques, des Parcevins citoyens et l'équipe municipale.**

## Alimentation et biodiversité

**L**e collectif « Bien vivre en Val de Saône » a invité, en septembre 2018, l'organisme Biosphère, spécialisé dans les questions environnementales, afin d'informer le grand public sur le contenu de son assiette.



Pesticides, OGM, AOP, élevage traditionnel/intensif, aquaculture, équilibre alimentaire, alimentation du futur ont été évoqués et chacun a pu voter et donner son avis via des boîtiers électroniques.

Un buffet original a ponctué la soirée avec dégustation d'insectes, d'algues, de fruits et légumes locaux et de pains bios.

Ces soirées d'information, gratuites et ouvertes à tous, ont lieu chaque année à la salle polyvalente.

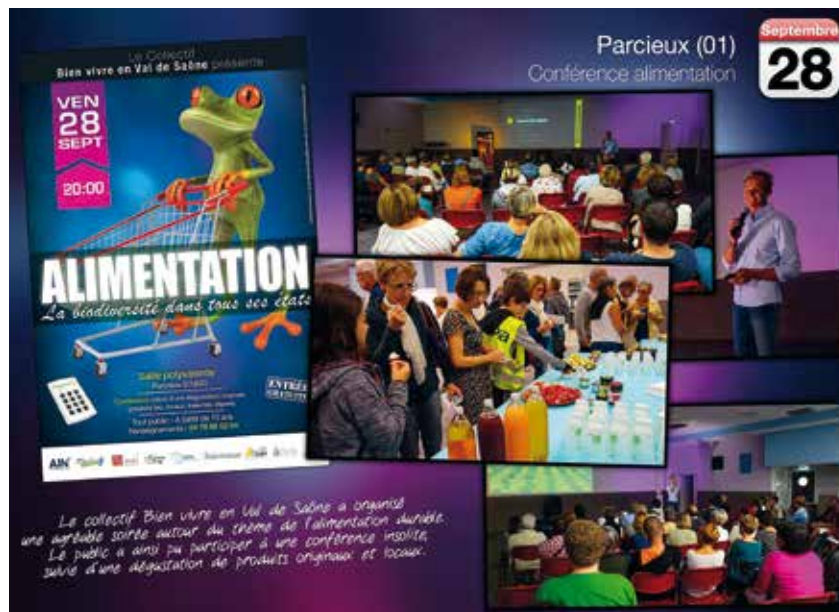



## PORTRAIT

Votre Sénateur

### Patrick Chaize

Né le 22 mars 1963 (56 ans)

Sénateur de l'Ain  
depuis le 28 septembre 2014.

Conseiller municipal de VONNAS.

#### Présence au Sénat :

3 jours par semaine.  
Le reste du temps dans l'Ain.

#### Permanence parlementaire :

12 rue Paul Pioda  
01000 BOURG EN BRESSE  
04 74 42 63 92



#### AU SÉNAT

- 1<sup>er</sup> vice-président de la Commission Aménagement du Territoire et du Développement Durable
- Président du Groupe Numérique du Sénat
- Membre de la Délégation Outre-Mer

#### Autres missions

• Président de l'**AVICCA**  
(Association des Villes et Collectivités pour les Communications électroniques et l'Audiovisuel)

• Président de l'**ONPP**  
(Observatoire National de la Présence Postale)

LE PALAIS DU LUXEMBOURG  
EST LE SIÈGE DU SÉNAT DEPUIS 1799

Le pouvoir législatif en France est représenté par le  
Parlement composé du Sénat et de l'Assemblée Nationale.

**348**  
SÉNATEURS

**110**  
Femmes  
**238**  
hommes

Élus pour 6 ans,  
par moitié, au suffrage  
universel indirect par  
les Grands Electeurs

#### LE SÉNAT

- Vote les lois
- Contrôle le Gouvernement
- Modifie la Constitution

#### Le Sénat est le représentant des Collectivités Territoriales.

Les sénateurs déposent des propositions de loi, adoptent des propositions ou des projets de loi ; ils ont la possibilité de modifier les textes de loi via le droit d'amendement.





## 7 commissions permanentes :



AFFAIRES  
ÉTRANGÈRES



FINANCES



COMMISSIONS  
DES LOIS



AFFAIRES  
ÉCONOMIQUES



AFFAIRES  
CULTURELLES  
ET ÉDUCATION



SOCIAL



DÉVELOPPEMENT  
DURABLE

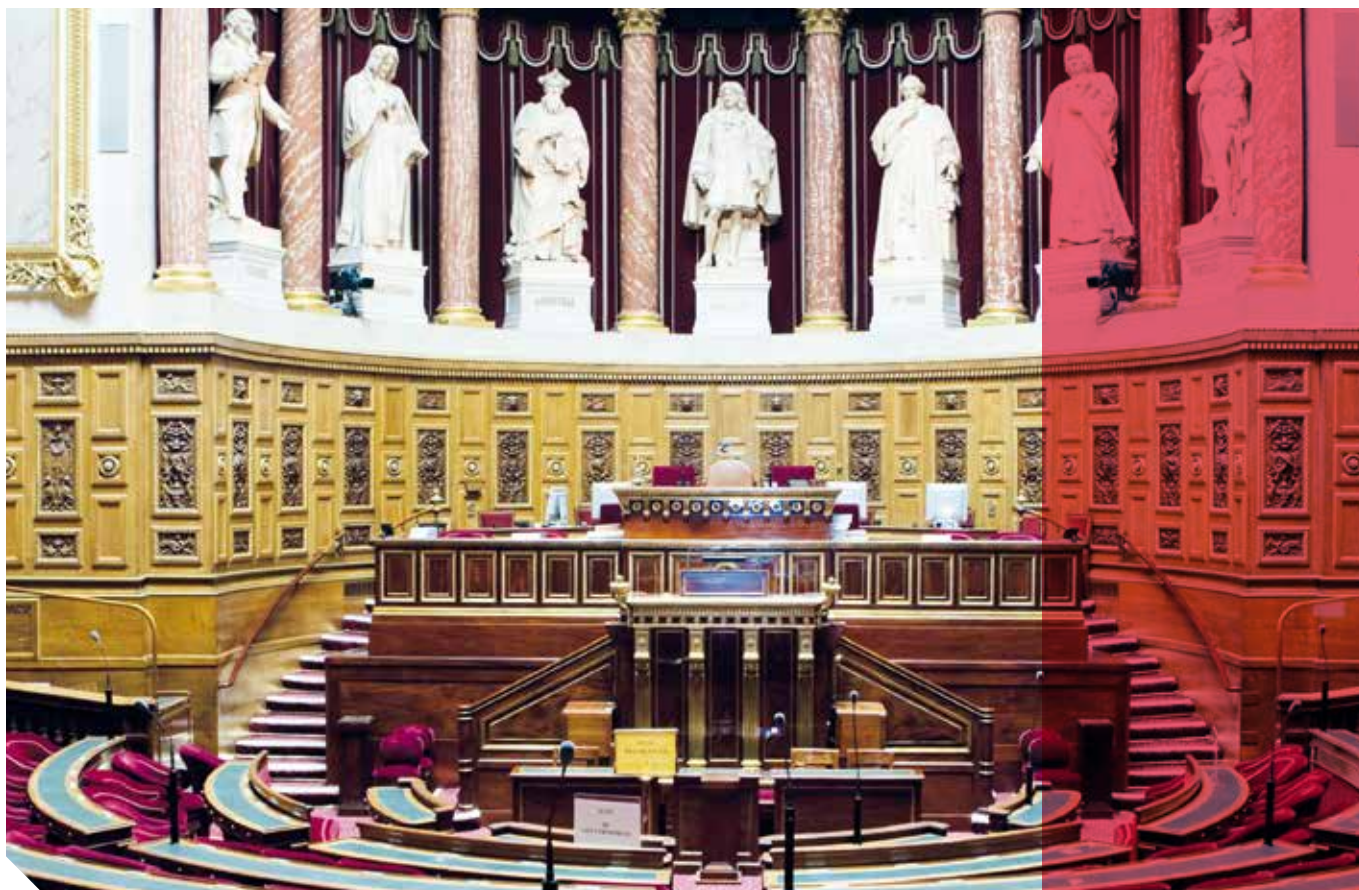

« En vertu de la Constitution, le Sénat « assure la représentation des collectivités territoriales de la République ». Il est le garant de la stabilité de nos institutions. En effet, à la différence de l'Assemblée Nationale, il ne peut être dissous.

Élu Sénateur de l'Ain en 2014, j'inscris mon action dans le sens de l'intérêt général, avec l'objectif de faire remonter les besoins et réalités des collectivités territoriales, de porter la voix des territoires de l'Ain et de leurs habitants, au plus haut niveau.

Ma voix au Sénat, je la puise parmi les élus et acteurs de notre département, au cours de mes déplacements chaque semaine sur le terrain, lors de réunions et rencontres diverses.

Sur ces bases, mon travail est d'apporter une plus-value législative en corrigeant les imperfections des textes de loi, en les enrichissant ou en présentant les propositions de loi qui sont utiles pour notre pays et sa population.

Le contrôle du Gouvernement, sous différentes formes, fait aussi partie des prérogatives dont je dispose.

Soucieux des intérêts de notre département, de son dynamisme et de son attractivité, mon action consiste notamment à porter les projets de l'Ain, à les faire avancer et à défendre les dossiers qui me sont confiés par les élus locaux, auprès de nos institutions. »

**Patrick Chaize**

## INDEX

### Proposition de loi :

texte déposé au Parlement à l'initiative des députés et des sénateurs.

### Projet de loi :

texte déposé au Parlement à l'initiative du Gouvernement.

### Amendement :

modification apportée à un projet ou une proposition de loi en discussion.

### Navette parlementaire :

discussions au sein du Sénat et de l'Assemblée Nationale pour parvenir à un accord sur les articles examinés.



### SITES À CONSULTER :

senat.fr  
nossenateurs.fr

## Communauté de Communes Dombes Saône Vallée (CCDSV)

### Petite enfance



La Communauté de Communes a pour mission d'organiser l'accueil des enfants de moins de six ans sur le territoire. Votre enfant peut être accueilli par l'un des 350 assistants maternels agréés ou dans l'une des 5 crèches du territoire.

#### Les assistants maternels et les RAM

Les assistants maternels sont des professionnels agréés par le Département de l'Ain. Les parents peuvent les contacter par le biais des PMI, mairies ou Relais Assistants Maternels (RAM).

Ces derniers informent et accompagnent les assistants maternels, les parents et les enfants.

Service intercommunal, le relais est géré par l'association Val Horizon.

- **Aux parents** : liste des assistants maternels, renseignement sur leurs disponibilités, aide pour les fiches de paie...
- **Aux assistants maternels** : organisation de temps collectifs avec les enfants, formations... Les trois animatrices du RAM organisent chaque semaine des temps collectifs (ateliers d'éveil, fêtes, sorties...) dans les communes du territoire. Ouverts à l'ensemble des assistants maternels du territoire, ces temps collectifs permettent aux enfants de se retrouver en groupe, et aux professionnels d'échanger sur leurs pratiques.

#### Les multi-accueils

Ces structures accueillent en priorité les enfants domiciliés sur le territoire de la CCDSV. Les tarifs sont les mêmes dans l'ensemble des multi-accueils et calculés selon le quotient familial. Les inscriptions ont lieu en avril.

##### L'Espace petite enfance

Reyrieux - 35 places  
au cœur du centre social L'Espace.

##### Les Crayons verts

St Didier de Formans - 30 places  
+ un Relais Assistants Maternels.

##### Maison de la petite enfance

Trévoux - 48 places.

##### Crèche du Tournesol

Trévoux - 20 places.

##### Micro-crèche Par-ci par-là

Parcieux - 10 places.

### Devenir assistant maternel

Comment obtenir l'agrément ?

Il faut envoyer un courrier à la **Maison Départementale de la Solidarité (MDS) - rue du Cinier - 01480 Jassans Riottier** indiquant votre souhait d'exercer cette profession.

Vous serez alors invité à une réunion d'information sur le métier d'assistant maternel, **à l'issue de laquelle le dossier de demande d'agrément et différents documents d'information vous seront remis.** Après réception de votre dossier complet, une puéricultrice vous rencontrera à votre domicile et évaluera votre demande.

Dans un délai de trois mois, vous recevrez la réponse à votre demande d'agrément.

Une fois l'agrément accordé, vous serez convoqué à la première partie de la formation, obligatoire avant tout accueil d'enfant, organisée et financée par le Département.

### Multi-accueil intercommunal de Fareins

Quelle joie de pouvoir annoncer l'ouverture de la nouvelle crèche intercommunale « A petits pas » !

Toutes les familles des 19 communes de la Communauté de Communes Dombes Saône Vallée peuvent solliciter une place dans

un équipement collectif pour leur enfant : c'était un engagement pour ce mandat. Le bâtiment, particulièrement clair et fonctionnel, contribue au bon accueil des enfants et la gestion assurée par une équipe de professionnels de la fédération « Léo Lagrange » garantit un accompagnement des familles et des enfants, dans la complémentarité des crèches existantes sur le territoire.

**Anny Sanlaville,**  
Vice-Présidente de la CCDSV

#### En chiffres

- 36 places
- 10 places en Relais Assistants Maternels
- 631 m<sup>2</sup>

**Plus d'infos sur le site internet :**  
[multiaccueillefareins@leolagrange.org](mailto:multiaccueillefareins@leolagrange.org)



Mégard architectes

« A petits pas » : 1209 chemin des Granges - 01480 Fareins

Retrouvez toutes les coordonnées des structures d'accueil dans le livret « Parcieux Pratique »

## Collecte d'amiante



Le SMICTOM organise 2 collectes d'amiante les vendredis 12 avril et 18 octobre 2019.

Une préinscription est obligatoire (au minimum 1 mois avant la date de collecte) avec justificatif de domicile et photo des déchets à évacuer.

Cette opération est strictement réservée aux habitants des 22 communes du SMICTOM Dombes Saône.

Retrouvez toutes les informations et modalités sur le site [smictom01.fr](http://smictom01.fr)

## SCoT



Le SCoT Val de Saône - Dombes en chiffres :

2 communautés de communes : Dombes Saône Vallée et Val de Saône Centre ; soit 34 communes regroupant près de 60 000 habitants sur un territoire de 337 km<sup>2</sup>.

Le SCoT Val de Saône - Dombes : c'est quoi ?

C'est un document qui définit l'organisation du territoire. Il vise à orienter le développement du territoire horizon 2035. Il assure la cohérence entre les politiques publiques. Il intègre des réglementations supérieures et sert de cadre de référence aux documents d'urbanisme locaux et sectoriels.

Il est composé :

- d'un diagnostic et d'un état initial de l'environnement
- d'un Projet d'Aménagement et de Développement Durable (PADD) qui définit un projet pour les 15 prochaines années
- d'un document d'orientation et d'objectifs qui donne des règles

Il fait l'objet d'une évaluation environnementale.

### La révision du SCoT

Le syndicat mixte Val de Saône-Dombes a engagé en juillet 2014 la révision de son Schéma de Cohérence Territoriale (SCoT), en vigueur depuis 2006. Ce processus de réflexion stratégique et

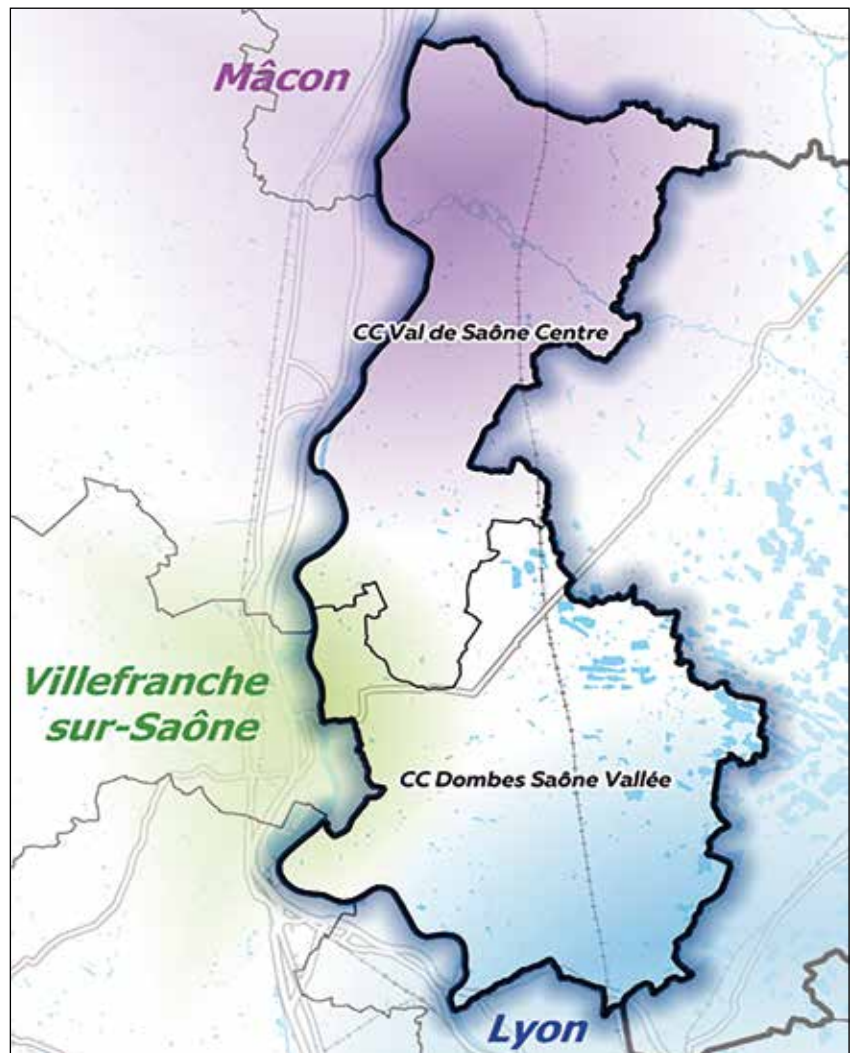

prospectif, mené à l'échelle des 34 communes qui le composent, permettra de définir un projet de territoire pour imaginer et organiser le développement du territoire du Val de Saône-Dombes à horizon 15-20 ans.

Son approbation se fait en concertation avec les partenaires et les habitants : les personnes publiques associées seront consultées, puis le SCoT sera soumis à enquête publique. La révision pourrait être approuvée durant le 1<sup>er</sup> semestre 2020.

Les habitants peuvent participer :

- en laissant un commentaire dans le registre d'observations mis à disposition au siège du SCoT et des communautés de communes
- durant les réunions publiques
- lors de l'enquête publique - en laissant un mail au syndicat ou un courrier

Les documents sont consultables sur le site internet du SCoT : [scot-saonedombes.fr](http://scot-saonedombes.fr)

Nathalie Bougain,  
3<sup>ème</sup> adjointe

## Rythmes scolaires

**Nous ne sommes plus que 2 !**

Sur les 19 communes de la CCDSV, nous sommes seulement 2 communes à être restées sur des rythmes scolaires répartis sur 4,5 jours.

Non, nous n'avons pas décidé d'être d'irréductibles gaulois mais

l'avons fait après concertation des familles et des enseignantes.

Le rythme de l'enfant est ressorti comme une priorité pour une majorité, associé au fait que les NAP sont très appréciées et sont une réelle source de motivation et d'apprentissage pour les enfants.

Toute l'équipe du centre de loisirs associée à l'équipe municipale s'attelle à proposer des activités de qualité.

Nous avons hâte que la construction du nouveau bâtiment soit terminée afin d'offrir aux enfants un accueil encore meilleur.

**Sophie Delsignore, 4<sup>ème</sup> adjointe**

## Conseil Municipal des Enfants

**Le 12 octobre 2018, l'élection des nouveaux membres du Conseil Municipal des Enfants a eu lieu.**



Les enfants élus sont : Milly Collignon et Lara Grandaud en CE2, Mattéo Durix et Salomé Lerouge en CM1, Marine Fournier et Valentin Lautier en CM2.

La séance d'installation de ce conseil s'est tenue le 18 octobre 2018 et chaque enfant élu a pu présenter ses projets.

Les nouveaux élus, dès le 8 novembre, ont décidé de travailler sur des jardins partagés.

Le précédent conseil avait choisi d'améliorer le parking de l'école et

a réalisé de magnifiques crayons destinés à accueillir des panneaux réalisés également par les enfants, afin de sensibiliser les conducteurs à ralentir à l'approche de l'école.



## Aide financière pour le BAFA



**Le Brevet d'Aptitude aux Fonctions d'Animateur (BAFA) est ouvert aux jeunes de plus de 17 ans et se déroule en 3 phases :**

- **ETAPE 1 :** formation générale 8 jours (internat)
- **ETAPE 2 :** stage pratique 14 jours (accueil de loisirs)
- **ETAPE 3 :** approfondissement 6 jours (internat)

Comptez 18 mois maximum pour effectuer les deux premières étapes. 30 mois maximum pour réaliser ces 3 étapes dans l'ordre.

Le coût total du BAFA est d'environ 1 100 €. La CAF et le Département de l'Ain participent au financement.

Le CCAS de Parcieux souhaite également aider les jeunes Parceviens à financer leur formation.

En effet, la session d'approfondissement peut faire l'objet d'une

aide de la mairie de 200 €, versée directement à l'organisme de formation.

**Pour en bénéficier, il faut :**

- faire une demande écrite à la mairie
- justifier de son inscription au BAFA
- être domicilié à Parcieux
- avoir moins de 30 ans

**N'hésitez pas à nous contacter.**

## Un mini-camp pour les grands (9-12 ans)

**E**t oui, on pourrait penser que c'est reposant de partir en vacances, mais il ne faut pas croire...

Cet été, nous sommes donc partis 5 jours en camp, avec les p'tits Gones. Nous étions à Bellerives

sur Allier, près de Vichy, dans un camping avec piscine : le top !



*Candice, Emma, Enza, Jade, Julie, Laura, Manon, Marine, Mona, Noémie, Pauline, Noan, Nolan, Quentin et Valentin*

En effet, ce n'était pas de tout repos : entre les matins où nous nous levions tôt, les veillées où nous nous couchions tard, les sorties, il y avait surtout... les tâches quotidiennes : une semaine à faire à manger, à mettre la table et à la débarrasser, à faire la vaisselle et même à laver les tee-shirts... Pfiou !

Mais qu'est-ce que nous nous sommes bien amusés au mini-camp !

Nous avons fait le plein d'activités : piscine du camping, jeux, après-midi à Aloha Parc (parc de loisirs sur l'eau à base de modules gonflables), visite de Vichy en petit train et journée au parc d'attractions Le Pal.

Bref, une semaine remplie de nombreux souvenirs, qui passe si vite que l'on en oublierait presque toutes les tâches quotidiennes !

## Ouverture d'une 5<sup>ème</sup> classe

**L**e nombre d'enfants inscrits à la rentrée 2018/2019, ainsi que le nombre prévu à l'issue de la construction du lotissement du Clos du Château, ont permis, pour cette année, l'ouverture d'une 5<sup>ème</sup> classe.

L'école primaire a donc été réaménagée et la bibliothèque trans-

férée dans la salle des institutrices.

Comme les autres classes, cette classe est équipée d'un vidéoprojecteur, d'un tableau blanc et d'un ordinateur portable.

Ces installations permettent de projeter des documents (écrits, vidéos) : textes de grammaire,

de lecture, documents en histoire, géographie, sciences, arts plastiques ... Ils sont par exemple beaucoup utilisés en CM2 avec une caméra pour projeter les productions des élèves afin de faire des corrections collectives (cela permet de discuter ensemble du travail des élèves).



## Activité musicale

**D**epuis le début de l'année 2018, Flavie Esposito anime l'activité musicale au sein de l'école, en plus de ses activités d'ATSEM et du périscolaire.

Les institutrices ont en effet souhaité confier l'éducation musicale à un(e) musicien(ne) confirmé(e) qui pourrait apporter une réelle valeur ajoutée. Flavie s'est avérée être la personne adéquate, de par sa connaissance des enfants et

ses compétences musicales. Sollicitée, la municipalité a accepté l'intervention de Flavie à raison de 2h30 par semaine.

Flavie s'occupe donc de toutes les classes, par groupe, à savoir PS-MS, GS-CE1 et CE2-CM1-CM2.

Au mois de novembre, Flavie a reçu la visite d'une conseillère pédagogique qui l'a observée sur 2 séances et lui a délivré son agré-

ment pour 3 ans, valable dans tout le département.

Flavie est musicienne depuis 20 ans. Diplômée en trompette et en tuba, elle joue également de la guitare, du piano, du trombone, du cor... bref, elle adore essayer tous types d'instruments !

Elle donne des cours de trompette, de tuba et d'éveil musical et dirige également un orchestre d'harmonie.

Cette année, après avoir appris la Marseillaise aux enfants pour la cérémonie du 11 novembre dernier, Flavie et les institutrices ont pour projet de monter une chorale avec les plus grands et de travailler sur l'invention et la création pour les CP.

Nous tenons à remercier Flavie qui grâce à ses talents musicaux, apporte depuis plusieurs années de la sérénité à nos oreilles.



## ATSEM : que ferions-nous sans elles ?

**C**hantal Noël et Sylvie Prévost sont toutes deux ATSEM (Agent Territoriale Spécialisé des Ecoles Maternelles) à l'école (Chantal en classe de PS-MS et Sylvie de GS-CE1).

Chantal exerce ce métier depuis 15 ans, Sylvie depuis 4 ans. Ce métier consiste à assister l'enseignante pour l'accueil et l'hygiène des enfants de maternelle, ainsi que la préparation et la mise en état de propreté des locaux et du matériel servant directement aux enfants. L'ATSEM aide également l'enseignante pour l'animation de la classe. Elle est une passerelle entre les parents et l'enseignante et fait partie de l'équipe éducative, tout en veillant au bien-être de l'enfant.

Chantal exerce en tant qu'ATSEM les après-midis. Dès 11h, elle installe les lits pour la sieste et à 13h commence alors le rituel : passage aux toilettes, lavage des mains, petite histoire, musique douce et chut dodo ! (jusqu'à 14h30-15h). Une fois les enfants réveillés, il faut ranger les lits et assister la maîtresse jusqu'à 16h. Sylvie exerce en tant qu'ATSEM toute la journée.

Selon Chantal, ce métier est très vaste et enrichissant : il permet d'être en contact direct avec les

enfants et de les voir évoluer tout au long de l'année.

Pour Sylvie, le plaisir c'est de pouvoir partager avec les enfants leurs savoir-faire et leurs connaissances. Les apprentissages étant essentiels au bon développement des enfants, les progrès et les résultats sont une véritable récompense pour elle. Elle ajoute : nous les aidons à devenir plus autonomes, un peu comme une 2<sup>ème</sup> maman.

Pour conclure, nous leur avons demandé des anecdotes, que nous vous livrons.

Chantal raconte : un enfant à la sieste voulait me dire quelque chose. Je me place à sa hauteur

et il me dit tranquillement : « tu sais, tu es un peu vieille », en montrant mes rides sur le visage. Les enfants n'ont pas de filtre, ils sont authentiques. Dans ce métier, le plus touchant c'est lorsque les enfants vous disent : « je t'aime fort Chanchan ».

Sylvie dit : un enfant s'exprime sur les sentiments et dit « être heureux, la tristesse, la colère et les égouts » (à la place de dégoût). C'était très drôle.

Elle ajoute une anecdote touchante : on demande à un enfant ce qu'il voudrait de la part de ses parents et il répond « je voudrais plus de câlins ». J'avais les larmes aux yeux.



## La Semaine Bleue 2018



**Nos sociétés modernes ont pris la fâcheuse habitude de laisser leurs aînés à la marge.**

Pour autant, depuis quelques années, la tendance s'inverse avec l'allongement de la durée de vie, la révolution numérique et les progrès médicaux.

En meilleure santé, connectées, souvent très impliquées dans la vie locale, les personnes âgées jouent un rôle particulièrement important dans la vitalité de nos communes. Chaque année, la Semaine Bleue et les initiatives qu'elles mettent en lumière nous le démontrent.

**Nathalie Tisserand, 1<sup>ère</sup> adjointe**

Du 1<sup>er</sup> au 7 octobre 2018, 6 activités ont été proposées par le CCAS aux Parcevins de + de 65 ans.



Petit-déjeuner



Atelier sur les stupéfiants avec les enfants de CM1 CM2



Manucure



Esthétique et bien-être



Jeu coopératif avec les enfants du centre de loisirs



Pause-déjeuner



Visite du musée de Trévoux



Mémo-gym



Circuit training



## ADAPA

**L'ADAPA est au service des plus fragiles depuis près de 60 ans sur tout le département de l'Ain à travers l'aide à la personne, l'aide et l'accompagnement dans les activités de la vie quotidienne, de la vie sociale et d'autres services encore.**

La responsable de votre secteur se déplacera à votre domicile gratuitement et sans engagement afin d'évaluer vos besoins.

Prévenir pour mieux vivre et bien vieillir : une réponse novatrice aux besoins des seniors à travers nos Ateliers Prévention et Animation.

### INFO

Votre contact de proximité :  
Gladys Jacquet  
Rue des Bois  
01600 Trévoux  
Lundi 9h - 11h  
04 74 45 59 66  
g.jacquet@adapa01.com



## ADMR

1<sup>er</sup> réseau français des services à la personne

**Différentes gammes de services pour une meilleure qualité de vie et le maintien à domicile pour l'ensemble des publics :**

### Autonomie

Pour les personnes accidentées, handicapées ou âgées.

### Domicile

Pour tous les publics souhaitant se faciliter la vie.

### Famille

Pour la garde d'enfants et du soutien aux familles ou de l'action socio-éducative.

### Télé assistance Filien ADMR

L'ADMR Val de Saône rayonne sur les communes de Massieux, Parcieux, Reyrieux, Trévoux, St Bernard, St Didier de Formans, Ste Euphémie et Toussieux. L'association est dirigée par un conseil d'administration composé de bénévoles. Toutes et tous sont impliqués et investis dans différentes tâches (présidence, secrétariat, trésorerie, ressources humaines, qualité, prévention et communication).

Deux secrétaires administratives reçoivent vos demandes et préoccupations. Une assistante technique établit, selon vos besoins et à votre domicile, devis et contrats.

Notre équipe d'agents à domicile, employées à domicile et auxiliaires de vie sociale, vous aidera dans la bienveillance et la bienveillance.



### CONTACT

Espace Talançonnais  
112 chemin de Veissieux le haut  
01600 Reyrieux  
04 74 00 28 95  
areyrieux@fedeo01.admr.org  
www.admr.org



## VSDS

### Service d'Aide et d'Accompagnement à Domicile (SAAD)

- Vous aider à l'entretien du cadre de vie : entretien du logement, du linge, repassage, en fonction de vos besoins.
- Vous aider dans les actes essentiels de la vie quotidienne : aide à la toilette, au lever, au coucher, à la prise des repas.
- Vous accompagner dans les activités de la vie quotidienne : préparation des repas, accompagnement aux activités extérieures.

### Services de Soins Infirmiers à Domicile pour personnes âgées (SSIAD) et pour personnes handicapées vieillissantes (SSIAD PH/PHV)

Service sur prescription médicale, 100 % pris en charge par les caisses d'assurance maladie.

### Service d'Accompagnement Véhiculé (SAVE)



Le SAVE vous accompagne dans toutes vos sorties, seuls ou entre amis (rendez-vous médicaux, sortie au restaurant, au musée...).



### INFO

225 rue Louis Antoine Duriat  
01600 Reyrieux  
Du lundi au jeudi de 7h30 à 12h30 et de 13h30 à 19h15  
Vendredi de 7h30 à 12h30 et de 13h30 à 18h

### CONTACT

04 74 00 35 17  
contact@vsds.fr  
www.vsds01-69.org

### Equipe Spécialisée Alzheimer (ESA)

Accompagnement spécifique de personnes atteintes de la maladie d'Alzheimer ou maladies apparentées, sur prescription médicale.



## CLIC

**M**aman ne peut plus rester seule à la maison mais sa retraite est insuffisante pour payer la maison de retraite... On m'a parlé de tutelle, c'est quoi au juste ?... Papa souhaite une douche à l'italienne au lieu de la baignoire, comment la financer ?... J'ai un dossier APA, je ne sais pas comment le compléter...

Trouvez les réponses avec le **CLIC Dombes-Saône Côtière** : dispositif public, gratuit, de proximité, dont l'objectif est la prise en

compte de tous les aspects de la vie quotidienne des personnes âgées de 60 ans et plus.

Lydia Tosello, la coordinatrice, vous apportera les informations et conseils nécessaires :

- à la **permanence de Trévoux** tous les jeudis de 9h à 12h (Point Accueil Solidarité, 175 bld de l'Industrie),
- à **vos domicile** si vous ne pouvez pas vous déplacer, si vous êtes seul(e).



### CONTACT

37 rue du Collège  
01330 Villars les Dombes  
04 74 98 39 29  
06 84 53 20 37  
clicdombes.saone@wanadoo.fr

## Parcours du cœur 2019

9<sup>ème</sup> année

**R**endez-vous à Trévoux en bord de Saône, le dimanche 12 mai à 9h00, pour marcher, courir, faire du vélo avec un parcours de 8 km.

Arrivée à Massieux pour un buffet... sportif ! Des navettes gratuites ramèneront les participants à Trévoux.

Aimez votre cœur autour du slogan « 0, 5, 30 » : 0 cigarette, 5 fruits et légumes par jour, 30 minutes d'activité physique par jour.



## Accueil de jour « Aux Lucioles »

**V**otre proche perd de l'autonomie et se trouve fragilisé(e) par une maladie de la mémoire, ne restez pas seul(e) ! Il existe des solutions à proximité.



L'équipe pluridisciplinaire de l'accueil de jour :

- Accueille votre parent ou conjoint une journée fixe par semaine dans un espace convivial à Reyrieux.

- Assure le transport du domicile jusqu'à l'accueil de jour, matin et soir.
- Partage le repas sur place.
- Propose des activités stimulantes et valorisantes, des sorties, des rencontres permettant de solliciter les capacités de chacun.

Des liens et échanges se créent entre les personnes favorisant d'agréables moments.

Les professionnels sont à l'écoute de chacun pour des propositions adaptées et une journée sereine.

Une aide financière du Département dans le cadre de l'APA est possible ainsi qu'une déduction fiscale.

### CONTACT

Rue du Collège  
01600 Reyrieux  
04 74 00 85 01

**La plateforme d'accompagnement et de répit pour les aidants résidant dans l'Ain** répond à vos questions, vous conseille, vous oriente, vous apporte une écoute et un soutien psychologique, vous propose un programme d'activités (relaxation, expression artistique, sorties, restaurant...) à vivre seul ou avec votre proche.

## Croix-Rouge

Les actions de notre unité locale Porte de la Dombes sont articulées autour de 7 missions : distributions alimentaires, vestiboutique, écrivain public, collecte alimentaire et pécuniaire, apprentissage des savoirs de base, manifestations (théâtre, tarot, brocante), participation à l'animation dans les EHPAD de notre secteur (La Rose des Vents, le Château de Vernanges, Les Lucioles, Les Sauvaies, SLD Clairval).

### Présence d'un écrivain public

Tous les derniers lundis du mois, de 14h à 16h, sans rendez-vous au 32 grande rue à Trévoux pour une aide aux démarches administratives et personnelles.

### Vestiboutique : prix compétitifs

Ouvert à tous au 111 avenue de Montplaisir à Jassans Riottier :

- Mardi de 10h à 12h et de 14h à 17h
- Mercredi de 14h à 17h
- Jeudi de 14h à 17h
- Vendredi de 14h à 17h
- Le 2<sup>ème</sup> samedi du mois de 10h à 12h

### Aide alimentaire

Selon des critères estimés par les assistantes sociales. Tous les 15 jours (sauf en août) au 82 grande rue à Trévoux.

### Accompagnement dans les EHPAD

1 fois par mois, deux bénévoles participent à des actions d'animations.



**croix-rouge française**

**CONTACT**  
Edith Ollier, présidente  
Croix-Rouge Unité Locale  
06 07 95 78 17

Isabelle Chalandon, déléguée de la Croix-Rouge à Parcieux  
04 78 98 30 49

## Mission Locale Jeunes

La Mission Locale aide les jeunes de 16 à 25 ans à construire leur avenir.

L'équipe de la Mission Locale de Trévoux vous écoute, vous conseille, vous accompagne et vous propose de nombreux services afin de vous soutenir dans vos démarches d'insertion. Elle étudiera vos droits à la santé, vos

revenus, comment accéder à un logement et comment vous déplacer.

Des solutions concrètes vous sont proposées pour faciliter votre projet professionnel, vos recherches de formations ou encore vos contacts avec les entreprises, avec un seul objectif : votre accès durable à l'emploi.



**INFOS**  
627 route de Jassans  
01600 Trévoux  
04 74 08 97 54

## Office National des Anciens Combattants et Victimes de Guerre (ONACVG)



mémoire et solidarité

Créé en 1916, l'Office National des Anciens Combattants et Victimes de Guerre est un établissement public, sous tutelle du ministère des armées, chargé de préserver les intérêts matériels et moraux de ses 2,5 millions de ressortissants : anciens combattants, invalides et blessés de guerre, veufs ou veuves de guerre, pupilles de la Nation, victimes de guerre et victimes d'actes de terrorisme.

L'ONACVG décline des missions au profit de ses ressortissants, dont celle de la solidarité

- Accueillir, écouter, orienter
- Apporter un soutien moral et financier
- Accompagner tout au long de la vie : suivi personnalisé de chaque ressortissant, interventions financières variées (secours, aides, participations)
- Financement des frais de reconversion professionnelle des ressortissants ayant quitté l'institution militaire

- Suivi de l'ancien militaire blessé dans la durée
- Accompagnement des victimes d'attentat
- Mise en oeuvre du statut de pupille de la Nation

**CONTACT**  
3 rue Brillat-Savarin  
01000 Bourg-en-Bresse  
04 74 21 09 95  
sd01@onacvg.fr

**HORAIRES**  
Du lundi au vendredi :  
de 9h à 12h, sans rendez-vous  
de 14h à 17h, exclusivement sur rendez-vous.

## Dynamisme associatif !

**A**près plusieurs mois de rénovation, les associations ont réintégré la salle polyvalente dans un cadre chaleureux, apaisant, lumineux et confortable. L'objectif a été atteint avec un équipement municipal fonctionnel, utile et utilisé chaque jour de la semaine.

La vie associative percevra en 2018 la fin de l'association « Gym Volontaire » qui offrait depuis de très nombreuses années une offre sportive sur la commune. La municipalité tenait à remercier chaleureusement tous les bénévoles qui ont œuvré dans cette association.

Nous avons accompagné la création de deux nouvelles associations : **Corps et sens** (Activités Physiques Adaptées) et **La voie du tigre blanc** (Kung-fu et art de défense).

A l'heure où l'engagement bénévole est parfois difficile, nous sommes particulièrement satisfaits du dynamisme associatif de notre commune. Les 16 associations de Parcieux créent du lien, proposent des activités variées

aux habitants, organisent des manifestations, donnent du temps aux autres, dynamisent notre village et sont des partenaires indispensables de la mairie.

**Nathalie Tisserand,**  
1<sup>ère</sup> adjointe



## Interview d'Agnès Chrétin-Rochette

**E**ducatrice sportive, elle a 59 ans, habite la commune depuis 25 ans, est mariée, a 3 enfants et 5 petits-enfants.



Avec un papa professeur de culture physique et une maman prof de danse, ses prédispositions génétiques lui font

pratiquer le patinage artistique à haut niveau ; elle devient prof de fitness dans les années 80 et donne des cours de gym volontaire en parallèle, de 1989 jusqu'en 2017.

Agnès se forme, il y a 18 ans, aux Activités Physiques Adaptées et est novatrice dans ce domaine sur notre territoire.

**L'APA est une activité physique et sportive adaptée à un public sénior, avec un programme individualisé au sein du collectif et l'apport de techniques posturales, musculaires, articulaires, cardio-respiratoires. Un travail important est fait également autour de la détente et de la relaxation.**

Cette activité est préventive et compensatoire ; elle s'adresse autant aux personnes en soins

de suite de maladie qu'à celles en bonne santé qui souhaitent travailler leur corps et leur mémoire.

Agnès forme également des aides-soignants, elle intervient aux Lucioles à Reyrieux et depuis quelques années pour la Semaine Bleue de la commune.

Agnès le répète et le défend : « avec l'association Corps et sens, je veux proposer une offre locale de proximité, créer, retrouver ou restaurer du lien social, faire une éducation à la santé et que mes adhérents se dépensent physiquement ! ».

## Rencontre avec la famille Desthieux

**Philippe Desthieux (le père), Jérémy (le fils) et Pascaline Desthieux (la tante) cumulent à eux trois plus de 70 années de pratiques d'arts martiaux !**



Philippe a 56 ans et a vécu à Parcieux de nombreuses années. Ceinture noire 3<sup>ème</sup> Duan de Kung-fu et titulaire de la carte professionnelle d'éducateur sportif, Philippe anime également des ateliers de self défense.

Sa sœur Pascaline a 47 ans et a vécu en Belgique où elle a été professionnelle dans les arts martiaux. Elle s'est spécialisée dans le Kung-fu et est titulaire du 4<sup>ème</sup> Duan dans cette discipline et de la carte professionnelle d'éducateur sportif.

Jérémy a 20 ans et pratique depuis l'âge de 5 ans. Après sa scolarité dans le Val de Saône, il a obtenu son Brevet d'Etat d'Éducateur Sportif à Toulouse. En 2018, il a arbitré à l'Open National de Kung-fu à Paris.

Sérénité, création de liens, ouverture aux autres sont les mots d'ordre de la famille Desthieux.

**L'association la voie du tigre blanc dispense des cours de Kung-fu et d'art de défense qui s'adressent à tous (à partir de 4 ans).**

## Atelier Big Bang

L'association propose des **l** cours de dessin/peinture aux adultes (dès 16 ans), animés par Peter Petersen.



L'atelier laisse à chacun la possibilité de découvrir et d'approfondir tous types de techniques artistiques (crayon, fusain, sanguine, pastel sec et à l'huile, acrylique, huile, encre, aquarelle).

Saison 2018 / 2019

Adhésion 12 €/an

### Horaires

Lundi :  
10h à 12h/14h à 16h/20h à 22h

Mardi :  
10h à 12h/14h à 16h/20h à 22h

### Tarifs

Parcevins : 100 €/trimestre

Extérieurs : 120 €/trimestre

L'exposition annuelle des travaux des adhérents aura lieu dans le parc de la cure **le samedi 22 juin**

**2019, à partir de 17h.** En partenariat avec la mairie de Parcieux ; la soirée se prolongera par la **fête de la musique.**



## Chasse Parcieux-Massieux

C'est avec plaisir que les **ch**asseurs de Parcieux-Massieux se sont retrouvés début septembre, accompagnés de leurs fidèles compagnons, pour l'ouverture de la chasse.

La Société souhaite la bienvenue à Julien et Lionel, nouveaux chasseurs sur le territoire.

En tant que gestionnaires des milieux naturels, nous réalisons chaque année près d'une dizaine de battues afin de tenter de réguler la population de sangliers, parfois responsables d'importants



dégâts agricoles. Il faut toutefois noter que sur notre territoire cette espèce est peu représentée.

C'est dans une ambiance chaleureuse que s'est déroulée la vente

de boudins, saucissons, et caillettes le 6 octobre. Merci à tous les chasseurs présents sur les stands ce jour-là.

La traditionnelle soirée choucroute, cuisinée et servie par les chasseurs, a eu lieu le 24 novembre et a rassemblé plus de 150 convives.

Les chasseurs de Parcieux-Massieux souhaitent la bienvenue à Julie Viallon, nouvelle technicienne de la Fédération de Chasse sur notre secteur.

## Club Aquatique

L **e** club aquatique accueille régulièrement ses adhérents de septembre à juillet, le samedi et le dimanche matin.



Nous pouvons pratiquer l'aviron ou le canoë tout au long de l'année quand la Saône et le temps le permettent. Hors adhésion, vous pouvez faire une initiation à

l'aviron ou une sortie canoë pour 12 € par personne : n'hésitez pas à nous appeler.

Comme les années précédentes, nous profiterons du retour des beaux jours pour organiser une journée « portes ouvertes » : **le dimanche 9 juin 2019, de 10h à 18h** où nous vous proposons de faire un baptême d'aviron ou venir essayer gratuitement nos canoës sur un petit parcours.



### Renseignements :

M. Loisy (06 86 61 85 55)  
ou M. Noël (06 84 25 01 49)

clubaquatiqueparcieux.jimdo.com  
capsvparcieux@gmail.com

## Les Colchiques

**T**apis de jeu, scrabble, jeux divers, échanges amicaux, voire royauté éphémère, voilà ce que nous vous proposons les deuxièmes et quatrièmes lundis de chaque mois dans la salle associative de la commune.

Les  
Colchiques

Ne restez pas isolés, venez nous rejoindre et c'est avec un très grand plaisir que nous accueillons tout nouveau visage. Notre association s'enrichit de chaque présence.



## Corps et sens

**V**enez découvrir ce que sont les Activités Physiques Adaptées, encadrées par une éducatrice sportive diplômée APSA, le vendredi matin à la salle polyvalente, de 10h15 à 11h45.

Vous souffrez de maladies métaboliques chroniques ou vous souhaitez bénéficier d'un soin de suite en activités physiques et sportives ? Un programme vous sera proposé en adéquation avec vos envies et besoins au sein d'un groupe favorisant le lien social.

Des activités annexes vous seront proposées sur inscriptions : atelier mémo-gym, atelier mémoire, balades, découverte en extérieur de marches spécifiques thérapeutiques (afghane, Qi gong, active, nordique).



## Croq'menu

**U**ne équipe toujours aussi motivée et investie qui s'agrandit au vue du nombre grandissant d'enfants fréquentant la cantine, avec l'arrivée de Sylvie Prévost.

Le logiciel Ropach apporte toujours satisfaction.

La fréquentation est à la hausse.

Vous trouverez toutes les modalités d'inscriptions sur le site de la mairie.

Quelques chiffres :

- 4 salariés en CDI
- 12 821 repas servis en 2017/2018
- 110 enfants inscrits

### L'équipe de Croq'menu

- Présidente : Isabelle Lerouge
- Trésorière : Sylvie Arnould
- Vice trésorier : Sébastien Durix
- Secrétaire : Sandrine Fournier

En juillet, le pique-nique était ouvert à tous les Parcevins : peu d'inscriptions mais nous persévérons car c'est un moment convivial.

**Rendez-vous le vendredi 5 juillet (à midi).**



## FCBS



**L**e FC Bords de Saône contribue, au sein de la Communauté de Communes du Val de Saône et notamment autour des communes de Parcieux et Massieux, au développement de la pratique du football au masculin comme au féminin, sur des installations sportives haut de gamme et avec un encadrement sportif qualifié.

Depuis deux ans, le FCBS a fait le choix de renforcer le développement de son école de foot, avec l'intégration d'un salarié en charge du football d'animation de 5 à 13 ans. Cette mission représente l'accompagnement de plus de 200 enfants pour la saison 2018/2019. Dans ce cadre, le FCBS a signé en 2018 une convention de partenariat avec l'Éducation Nationale, le district de l'Ain et la municipalité de Parcieux et la signera, au printemps 2019, avec la municipalité

de Massieux. La mise en œuvre du programme « le foot à l'école » permet d'accompagner les enseignants dans la découverte et la pratique du football, pour des élèves d'écoles primaires.

Quelques renseignements et chiffres à connaître sur le FCBS :

- Club labellisé F.F.F agréé Jeunesse et Sports
- 450 licencié(e)s dont près de 80 % venant des communes de la CCDSV
- 270 licencié(e)s ont moins de 15 ans soit 50 % des licencié(e)s du Club
- 51 licenciées féminines dont 2 arbitres
- 14 éducateurs fédéraux, 1 moniteur régional
- 66 dirigeant(e)s
- 9 arbitres dont 3 fédéraux, 3 régionaux

Stages, pendant les vacances scolaires, ouverts à tous les enfants de 5 à 14 ans.



## Galaxie Dance



**G**alaxie Dance se relooke !

Galaxie Dance qui a fêté ses 20 ans l'année dernière a profité de cette occasion pour revoir son identité graphique avec la création d'un nouveau logo. Celui-ci a été réalisé par une

artiste de talent, Emilie Lacroix, qui dispense des cours de peinture et de sculpture à « l'atelier 3 muses » de Trévoux. Nous la remercions chaleureusement pour ce merveilleux logo qui illustre parfaitement notre activité.

Après une année record en nombre d'adhésion en 2018, nous

avons redémarré la saison avec l'ambition de donner toujours autant de plaisir à nos danseuses et nos danseurs. Les cours, animés par Gonzalo Mestre, sont en pleine préparation de notre gala qui aura lieu le 29 juin 2019 à Reyrieux. Mais auparavant, **nous vous donnons rendez-vous le 6 avril 2019 pour un dîner dansant à Parcieux.**

## Grand P'tit Déj



**L**a 4<sup>ème</sup> édition du Grand P'tit Déj qui a eu lieu le dimanche 24 juin a connu un léger recul de participation cette année.

Nous avons donc décidé de redynamiser notre action en organisant le vendredi 8 mars 2019 le Grand P'tit apéro à partir de 19 heures.

Au menu de cette soirée en toute convivialité : assiettes de charcuterie et de fromage accompagnées de boissons diverses.



Les bénéfiques seront reversés pour les 2 ans à venir à l'association « Rêves » (association qui réalise les rêves des enfants très gravement malades). Nous lançons un appel à tous les bénévoles qui

souhaitent participer à cet événement et nous invitons tous les Parceviens à réserver la date.

**Le Grand P'tit Déj aura lieu le dimanche 30 juin de 8h à 12h.**

## Hippocrène en Dombes

**H**ippocrène intervient sur la commune de Parcieux depuis 1996.

À part ses activités propres, elle est également active dans d'autres associations comme la Joujouthèque ou le Grand P'tit Déj et propose un bout de spectacle au forum des associations en septembre de chaque année.

Spectacles, ateliers et animations autour du conte : goûtez aux multiples facettes de la parole dans une prochaine soirée !

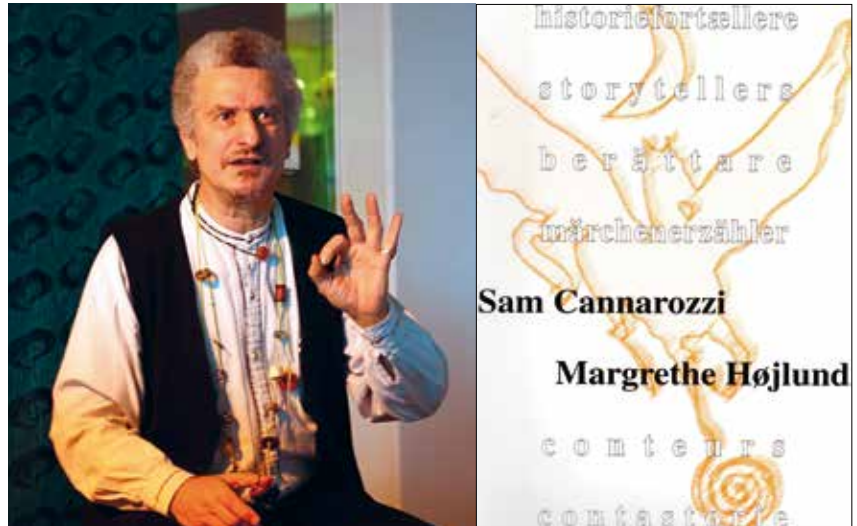

## Joujouthèque



**C'**est un endroit merveilleux pour les enfants où l'on peut jouer, emprunter des jeux et jouets parmi les 2 000 que compte la Joujouthèque. Les parents aiment s'y rencontrer et échanger dans une joyeuse ambiance.

Une quinzaine de personnes a réalisé les tricots exposés sur les arbres du village lors de l'opération Tricot'Ain.

Notre équipe de 12 bénévoles est ravie d'accueillir les familles, assis-

tants maternels, crèches et enseignants qui adhèrent à notre association (130). L'adhésion est de 45 € ou 50 € par famille pour une année, de date à date.

### Accueil

- **Tout public** : mardi (16h30 à 18h), mercredi (15h30 à 18h30), samedi (10h à 12h)
- **Assistants maternels, parents et jeunes enfants** : mardi et jeudi (9h30 à 11h)



### AGENDA

#### Dimanche 17 mars

Troc n'Roll  
(bourse aux vélos en dépôt vente)

#### Dimanche 10 novembre

Bourse aux jouets

#### Soirées jeux :

tous les mois, ouvertes à tous, à partir de 10 ans



Cache-pots tricotés

## Judo Club

Après une très bonne saison 2017/2018 et de bons résultats à tous les niveaux, 2018/2019 est repartie dès le forum des associations.

Débutants et anciens ont repris la route du dojo avec une salle en partie rénovée.

### Les cours

- Lundi et jeudi : judo
- Mardi, vendredi et samedi : kata judo
- Mercredi : taïso AOAM

Venez nous voir aux jours et heures des cours au dojo, sous la mairie.



## Sou des écoles

Le Sou des écoles est une association qui vit pour nos petits Parcevins !



Elle leur permet de faire des sorties culturelles, de bénéficier d'abonnements annuels à des magazines, de profiter de spectacles et de partir en classe découverte tous les

deux ans. Tout ceci financé par les subventions de la mairie, les cotisations annuelles des familles et

les manifestations organisées tout au long de l'année scolaire.

Le Sou est un moteur social inter-générationnel pour la commune de Parcieux. C'est pour cette raison que vous pouvez nous rejoindre ! Vous serez accueillis les bras ouverts, pour 2 heures, une demi-journée ou le temps d'une manifestation pour nous épauler et passer un moment convivial.

Nous avons besoin de vous pour nos enfants et pour l'avenir de l'association.



### AGENDA

**Vendredi 5 avril :**  
Carnaval  
**Samedi 15 juin :**  
Fête de l'école

### INFO

**Florent Grandaud :** Président  
**Karine Martin :** Vice-Présidente  
**Jean-François Perez :** Trésorier  
**Christelle Picard :** Secrétaire



## Voie des sens



Voie des Sens vous propose, dans la salle polyvalente rénovée de Parcieux, trois créneaux pour la pratique du Qi gong Yang Shen pour créer du lien, développer ensemble des outils pour dominer le stress et avancer plus sereinement.

Le Qi gong Yang Shen est une pratique millénaire combinant la méditation debout et des mouvements lents et rapides. Dans la fluidité du geste et la pleine conscience, l'énergie vitale circule mieux et apaise le corps et l'esprit.

**Séance Qi gong :**  
Jeudi soir

**Séance Qi gong et méditation assise :**  
Mercredi matin

**Stages mensuels parents/enfants**  
Dates sur le site



**CONTACT**  
**Valérie Piccardi**  
(professeur)  
06 60 53 97 60





## La voie du tigre blanc

**D**epuis septembre 2018, la voie du tigre blanc vous propose :

- Le Kung-fu (art martial chinois) tout en rapidité, en souplesse, faisant appel à l'énergie interne et externe
- l'art de défense (techniques de défense) dans un état d'esprit de protection et non d'agressivité

Les pratiques sont riches et variées et permettent de dévelop-

per le corps et l'esprit, une force intérieure et une confiance en soi. Harmonieuses et esthétiques, elles préservent la santé. L'acquisition de techniques simples, la



connaissance des points vitaux et une pratique régulière permettent à toute personne de se défendre quels que soient son âge, son sexe et ses aptitudes physiques.

Pour les plus petits, à partir de 4 ans, amélioration des fonctions motrices, coordination, équilibre, latéralité, acceptation de soi et sociabilité.

L'étude est progressive et chaque pratiquant évolue à son rythme.

## MJC

**L**a MJC le Trait d'Union, soutenue notamment par la commune de Parcieux, vous propose cette année :

- Une quarantaine d'activités annuelles régulières, et des stages-découverte : inscriptions tout au long de l'année
- Des événements dans et hors les murs pour favoriser l'échange et la rencontre
- La soirée St Patrick le 15 mars avec un temps d'animation musicale et danses folk suivi d'un concert avec Doolin' au Galet
- Le festival Rêves de cirque, en juin 2019, avec un fabuleux spectacle à Parcieux, en partenariat avec la commune et l'école



- Pour les jeunes (animateur-jeune@mjc-letraitdunion.fr), des temps de rencontre sur le territoire
- Un projet international d'échanges culturels 14-17 ans entre les jeunes de nos communes et les jeunes des villages d'Unguras et Batin en Roumanie : 2 séjours pour 24 jeunes, sur notre ter-

ritoire en avril 2018 et dans les villages roumains en juillet 2018, construit et organisé par les jeunes des deux pays

**Les salariés et bénévoles vous invitent à venir découvrir la vie de la MJC et parler de vos besoins et projets à l'assemblée générale du 3 avril 2019 à 19 h.**

[mjc-letraitdunion.fr](http://mjc-letraitdunion.fr)

## ValDombes Villages Roumains

**E**n collaboration avec la MJC de Reyrieux, nous avons actuellement un projet d'échange interculturel entre une douzaine d'adolescents de la commune de Unguras et une douzaine d'adolescents de nos communes françaises.

Un premier échange a déjà eu lieu cet été : 4 jeunes « ambassadeurs » français et leurs accompagnateurs sont allés en Roumanie rencontrer leurs homologues roumains pour construire le projet et définir les thèmes.

Le deuxième échange a eu lieu en janvier avec la venue des quatre jeunes « ambassadeurs » roumains et leurs accompagnateurs en France pour finaliser le projet.



En avril et juillet, ce sera le groupe complet (24 adolescents français et roumains) qui fera le voyage pour vivre cette aventure.



Rencontres Nationales Opération Villages Roumains Solidarités avec exposition sur le Général Henri Berthelot, en présence de M. le Maire de Parcieux, de Mme la Conseillère Départementale, de Mme la Présidente d'OVR-S et de Mrs les Présidents d'OVR 01, OVR Roumanie, Suisse, Belgique et Internationale.

”

**CONTACT**  
**Marc Louis**  
**(président)**

07 77 75 46 20  
ou 04 74 00 61 13  
[louismarc@neuf.fr](mailto:louismarc@neuf.fr)

## Liste des associations communales

ASSOCIATIONS COMMUNALES	RESPONSABLE	COORDONNÉES
Atelier Big Bang	M. Huchard, président	06 87 28 60 32 atelierbigbang@gmail.com
Chasse Parcieux-Massieux	M. Bengasini, président	06 78 55 42 92 toni.007@hotmail.fr
Corps et sens	Mme Chrétin-Rochette, présidente	06 73 60 99 24 gymagnes@orange.fr
Club Aquatique	M. Loisy, président	06 86 61 85 55 capsvparcieux@gmail.com
Croq'menu	Mme Lerouge, présidente	croqmenu@gmail.com
Football Club Bords de Saône	M. Rasper, président	04 78 98 32 22 fc-bords-de-saone.com facebook.com/FCBSOFFICIEL
Galaxie Dance	Mme Dussollet-Berthod, présidente	06 84 22 99 77 galaxiedance@gmail.com
Grand P'tit déj	M. Tisserand, président	06 77 37 69 51 grandptitdej@gmail.com
Hippocrène en Dombes	M. Cannarozzi, président	04 78 28 88 62 sam@samcannarozzi.com
Joujouthèque	Mme Archambault, présidente	04 78 98 06 77 archambault.claire@sfr.fr
Judo Club	M. Barale, président	04 78 98 34 17 06 60 17 67 14 judoclubparcieux@gmail.com
La voie du tigre blanc	M. Desthieux, président	06 17 03 95 17 06 78 40 43 06 lavoiedutigreblanc@gmail.com
Les Colchiques	Mme Kieffer, présidente	06 07 86 79 68 monique.lecomte0542@orange.fr lescolchiques.parcieux@gmail.com
Sou des écoles	M. Grandaud, président	06 58 14 83 03 facebook.com/sou.parcieux souparcieux@gmail.com
Union Nationale des Combattants Dombes/Saône	M. Guillot, président	06 52 26 30 88 domeli.guillot@free.fr
Voie des sens	M. Callen, président	06 70 01 07 73 06 60 53 97 60 yangsheng.meditation@gmail.com



# C.M.N. Industrie



*Qualité et passion  
à votre service  
font notre différence*



220, rue de la Dombes  
Z.A.C. de Rosarge - Les Echets  
01700 Miribel

Tél. 04 72 26 29 00  
Fax 04 72 26 29 01

**[www.cmn-industrie.com](http://www.cmn-industrie.com)**

**CMN Industrie, société familiale de sous-traitance en chaudronnerie et mécano-soudure, est activement impliquée dans la formation de jeunes par apprentissage. Véritable acteur sur la scène internationale, l'entreprise travaille principalement pour les secteurs de l'énergie, de l'agroalimentaire, de la pharmacie, de la chimie et la pétrochimie.**

**Forte de plus de 30 années d'existence, CMN Industrie a su développer, en collaboration étroite avec les centres de formation (AFPM, AFPMA, AFPI, ...) et écoles (Ecole La Mache, Ecam de Lyon, INSA de Lyon, ...) des départements de l'Ain et du Rhône, et entretient des liens forts basés sur l'apprentissage de ses métiers de l'industrie (chaudronnerie, usinage, soudage, qualité, ...).**

**Notre objectif de formation, permettre à nos futurs professionnels de demain, de se former, d'apprendre, de développer leurs compétences, de s'épanouir et d'aimer leur métier. Nos valeurs, véritable moteur de nos équipes, sont le respect, l'écoute, l'engagement, la rigueur et la flexibilité.**

**Vous avez un projet de formation, envie d'apprendre nos métiers, envie de partager nos valeurs au sein de notre équipe de passionnés, n'hésitez pas à nous faire parvenir vos candidatures (lettre de motivation, CV et relevés de notes scolaires des 2 dernières années).**

*Qualité et passion, font notre différence*

materiels parcs et jardins location vente reparation

# ARLOC

0478980527



a.r-loc@orange.fr  
154 chemin de port bernalin  
www.arloc.fr 01600 reyrieux



## DEMOLITION TERRASSEMENT RECYCLAGE



500 Rue des Joncheres  
69730 GENAY

TEL : 04 72 08 91 30  
FAX : 04 78 91 39 35  
MOB: 06 07 03 56 54  
MAIL: contact@eurl-bcg.fr

EURL au capital 150000€ SIRET 3494233500025 APE4312A

Gilles MARCELLIN

## METALLERIE - FERRONNERIE



Fabrication artisanale :

- Portail
- Garde corps
- Escalier
- Menuiserie métallique
- Marquise
- Pergola
- Tonnelle

Tél. 04 72 26 40 13  
Port. 06 19 38 55 56

419 route de Saint Marcel - 01390 Monthieux



Electricité Générale

**04.69.37.16.92**  
**06.03.60.23.95**

01600 PARCIEUX

**DEVIS  
GRATUIT**

*Neuf & Rénovation  
Dépannage & Entretien  
Chauffage, ventilation, domotique  
Automatisme de portail, interphone*



# 3d imprimerie

**PARC MACHINE  
NUMERIQUE ET OFFSET**

TOUT LE FAÇONNAGE INTÉGRÉ :  
*brocheuse, plieuse, pelliculeuse, numéroteuse,  
découpes à la forme, mise sous pli...*

**NOTRE ATELIER EST COMPLET**

Préresse : **CTP laser KODAK** (sans chimie).  
**Presse HEIDELBERG 4 couleurs**  
avec contrôle automatique des couleurs.  
**Presse numérique KONICA MINOLTA.**

Impression de données variables - PUBLIPOSTAGE.  
Mise en page PAO - IMPRESSION GRANDS FORMATS.  
Une équipe de professionnels qui sauront vous conseiller  
quels que soient vos projets d'impression et vos budgets.



5, rue Rey Loras - 69250 Neuville-sur-Saône  
Tél. 04 78 91 31 12 - Fax : 04 78 91 78 83  
www.3d-imprimerie.com



La restauration de vos enfants, c'est notre métier !

**RESTAURATION  
SCOLAIRE & CENTRES DE LOISIRS**

Tél : 03 85 23 99 23 - Fax 03 85 23 99 29

Mail : [contact@rpc01.com](mailto:contact@rpc01.com)

RELAIS PNEUS



PNEUS

ECHAPPEMENT

FREINS

BATTERIES

AMORTISSEURS

VIDANGES

725, rue des Jonchères - 69730 GENAY

Tél. 04 78 98 12 13 - Fax : 04 72 08 83 70

Mail : [relaispneusgenay@gmail.com](mailto:relaispneusgenay@gmail.com)

**R** Richard  
Construction  
**C**

Bâtiment  
Maçonnerie  
Gros-œuvre

[contact@richard-construction.fr](mailto:contact@richard-construction.fr)

Tél. : 04 78 98 00 61

Fax : 04 78 98 33 62

600, Chemin des Eguets  
01600 PARCIEUX



Restaurant  
en bord de Saône  
avec terrasse

Tél. 04 78 98 00 74

[www.lespetitesvoiles.fr](http://www.lespetitesvoiles.fr)

197, chemin de Halage - 01600 PARCIEUX

Il y a tout...

Tout près de *chez vous!*

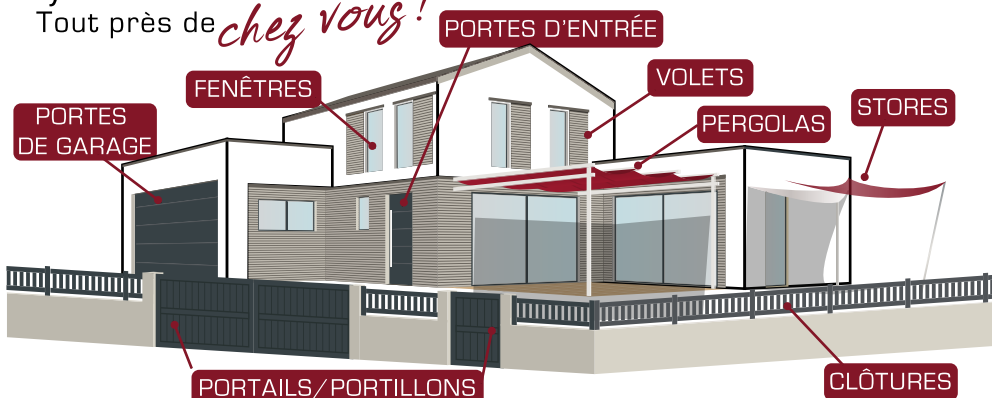

**acf** PORTES  
PORTAILS  
FENÊTRES  
accès - création - fermetures

MAGASIN D'EXPOSITION

**OUVERT 6j/7**

du lundi au vendredi  
de 9h à 12h et de 14h à 19h

le samedi  
de 9h à 12h et de 14h à 18h

04 78 98 37 80

[www.accescreationfermetures.fr](http://www.accescreationfermetures.fr)



# G I TAXI



GAIN TAXI

J'AI TAXI

## Yvette Gossart Taxi n°1 PARCIEUX



- Toutes distances France, Europe
- Convention CPAM (Transport malade assis, cures, radiothérapie, chimiothérapie, kiné, hospitalisation)
- Bilingue anglais • Colis urgents

*L'expérience*  *à votre service !*

Tél. 06 09 30 31 99 - Fax. 04 74 00 02 27 - Internet : [g.ain.taxi@sfr.fr](mailto:g.ain.taxi@sfr.fr)



## GARAGE BACONNIER

01 600 Reyrieux

Vente véhicules Neufs & occasions  
Réparations entretien toutes marques  
Carrosserie - Peinture  
Prêt de véhicules

**DEPANNAGE**



**04 74 00 02 05**

## Entreprise DIAS RIBEIRO

Charpente - Couverture  
Zinguerie

Neuf et Rénovation

182 chemin du fagot - 01600 Parcieux  
[artisanjoaodias@gmail.com](mailto:artisanjoaodias@gmail.com)

**04 37 92 94 39 - 06 09 68 12 57**



# AGENDA 2019



## MARS

**Vendredi  
8 mars**

Grand P'tit apéro

**Dimanche  
17 mars**

Troc n'Roll

**Samedi  
30 mars**

Qui Song t'Elles ?

## AVRIL

**Vendredi  
5 avril**

Carnaval

**Samedi  
6 avril**

Repas dansant Galaxie  
Dance

**Dimanche  
28 avril**

Marche verte

## MAI

**Samedi  
4 mai**

Théâtre

**Mercredi  
8 mai**

Commémoration

**Dimanche  
12 mai**

Parcours du cœur

**Vendredi  
24 mai**

Fête des mères

**Dimanche  
26 mai**

Elections européennes

## JUIN

**Dimanche  
9 juin**

« Portes ouvertes »

Club aquatique

**Samedi  
15 juin**

Fête de l'école

**Jedi  
20 juin**

Cirque

**Samedi  
22 juin**

- Exposition Big Bang
- Fête de la musique

**Samedi  
29 juin**

Gala de danse au Galet

**Dimanche  
30 juin**

Grand P'tit Déj

## JUILLET

**Vendredi  
5 juillet**

Pique-nique Croq'menu

## SEPTEMBRE

**Vendredi  
6 septembre**

Forum des associations

**Samedi 14  
et dimanche 15  
septembre**

Journées du patrimoine

## OCTOBRE

**Du 7 au 13  
octobre**

Semaine Bleue

## NOVEMBRE

**Dimanche  
10 novembre**

Bourse aux jouets

**Lundi  
11 novembre**

Commémoration